

JAセラサ川崎 機関誌

CERESA

7月号

2018 July

No.250

特集
第21回通常総代会

<http://www.jaceresa.or.jp/>

Contents

特集 第21回通常総代会	3
PICK UP	8
川崎探検隊 堰を歩く	12
逸 私の好きなこと とんぼ玉の魅力に惹かれて 麻生区・高瀬 由紀子さん	14
ひゅうまん 地域の景観保全に励んで 幸区・榎本 公一郎さん	15
POWER全開! 技術を磨き新たな挑戦 高津区・西澤 達男さん	16
食&農 ナス	17
農作業ノート ナデシコ類の切花栽培について 営農技術顧問・志村 隆	18
農協改革&運勢	19
mail box & クロスワードパズル	20
JAからのお知らせ & 教えてJA! Q&A広場	21
インフォメーション	22
いきいきファーマーズ 高津区・程塚 伸秀さん 麻生区・梶 時世さん 麻生区・高桑 正光さん 宮前区・秋山 勲さん セレスモスからのお知らせ	23
DISH UP! 鶏マヨキムチ 中原区・齋藤 智恵子さん	24

8月の行事予定

10日 (金)

・川崎市梨・ぶどう品評会 前期の部
「一般観覧・購入券」の配付 13時~13時45分
一般観覧 13時30分~14時30分
即売会 14時30分~売り切れ次第終了
(セレスモス宮前店)
※今年度より一部変更がございます。
詳細は下記をご覧ください。
・総代・組織リーダー研修会(15時~、本店)

11日 (土) 山の日

21日 (火) 定例理事会

24日 (金)

・川崎市梨・ぶどう品評会 後期の部
「一般観覧・購入券」の配付 13時~13時45分
一般観覧 13時30分~14時30分
即売会 14時30分~売り切れ次第終了
(川崎市農業技術支援センター)
※今年度より一部変更がございます。
詳細は下記をご覧ください。
・第11回女性部生活文化活動体験発表会・
家の光大会(13時~、本店)

※日程等は変更されることがあります

[川崎市梨・ぶどう品評会について]

今年度は一般観覧後の購入順番が当日抽選となりました。「一般観覧・購入券」の配付終了後、抽選を行い購入の順番を決定します。13時~13時45分にお越しください。13時より前のご来場はご遠慮ください。早くにいらしても購入順番とは無関係になります。

今月の
表紙



《ナスの収穫作業》

今月の表紙は、ナスの収穫作業に励む宮前区東有馬の持田裕輝さん。約80坪の畑と温室で、トマトやメロンなど年間20品ほど栽培。セレスモス宮前店と大田市場に出荷しています。

持田さんの畑では、わらを敷くことで泥跳ねを防ぎ病気を予防する他、地温の上昇などを抑制。さらに、支柱1本1本の角度を調節し、畑全体が日当たりと風通しの良い環境になるように心掛けています。

これからの時期も、丹精して育てた夏野菜の収穫で忙しい日々が続きます。

第21回通常総代会

セレサ川崎農業協同組合



さらなる都市農業の 振興に向けて邁進

JAセレサ川崎第21回通常総代会を6月26日、本店セレサホール飛翔で開き、総代662人（代理人10人、書面171人を含む）が出席しました。平成29年度の全事業目標を達成したことが報告され、提出した全議案が可決承認されました。

平成30年度は、第7次総合3か年計画の最終年度とともに第8次総合3か年計画への橋渡しの期間として、市内農地を取り巻くさまざまな情勢に鑑み、地域社会と都市農業のさらなる発展に向けて取り組んでいくことを確認しました。



全事業が目標を達成

第21回通常総代会を6月26日、本店セレサホール飛翔で開き、総代662人（代理人10人、書面171人を含む）が出席しました。開会を前に、出席した総代総数が全総代700人の過半数351人に達し、総代会が成立したことが告げられました。

続いて、梶稔副組合長が開会を宣言。総務企画部会長の上野拓子理事の朗唱により全員でJA綱領を唱和し、総代会が始まりました。

はじめに、原修一組合長が「平成29年度は第7次総合3か年計画の中間年度と同時に、創立20周年という記念すべき年度でもありました。その中で、組合員や利用者皆さまのご支援、ご協力により、全事業目標を達成することができました。今年度も都市農業の振興に取り組むとともに、収益のあがる事業を展開し、役員一体となってJAの安定経営に努めてまいります」とあいさつしました。（下段にあいさつの抜粋を掲載）



組合長のあいさつ（抜粋）

さらなる都市農業の振興に向けて邁進

代表理事組合長 原修一

平成29年度は、第7次総合3か年計画の中間年度と同時に、創立20周年という記念すべき年度でもありました。この大きな節目を祝うべく、創立20周年の冠をつけたさまざまなイベントなどを開催いたしました。

農業面におきましては、昨年の通常総代会でご承認いただいた「農業総合支援対策積立金」とともに、農業関連融資を多くの皆さまにご活用いただきました。

また、昨年完全実施された市内中学校給食への食材供給などを通じて、市内産農産物の販路を拡大し、自己改革の1丁目1番地である「農業所得の増大」「農業生産の拡大」に努めました。

事業面におきましては、組合員・利用者皆さまのご支援、ご協力により、全事業目標を達成することができました。さらに、事業管理費など経費のさらなる削減にも取り組んだ結果、税引前当期利益は、32億1300万円を計上することができました。創立20周年の節目に花を添えていただいた皆さまのご支援、ご協力に対し、改めて感謝を申し上げます。

平成30年度は、第7次総合3か年計画の最終年度であるとともに、第8次総合3か年計画につなげる助走期間として、重要な年度と受け止めています。

川崎市では、今年3月から生産緑地地区指定の下限面積が、500㎡から300㎡に緩和されました。さらに、今年度の税制改正で、生産緑地を他の農業者等に貸しても、相続税の納税猶予が継続される措置が新設されるなど、都市農業を継続していく上で、大きな追い風が吹いています。

JAセレサ川崎といたしましても、生産緑地に関するいわゆる「2022年問題」等に対してもしっかりと対応し、貴重な市内農地の保全に全力を挙げ、さらなる都市農業の振興に努めてまいります。

現在展開しております「サマーキャンペーン」につきましては順調に推移しておりますが、今後もコストの見直し等、さらなる事業管理費の削減を実施するとともに、収益のあがる事業を展開し、役員一体となってJAの安定経営に努めてまいります。

最後に、セレサアグリコ株式会社に

係る解散等につきまして、組合員の皆さまに説明とお詫びを申し上げます。

当会社は、農業者の高齢化による担い手不足や遊休農地の増加に伴う生産基盤の脆弱化等に対し、農作業受託や農機の貸し出し、農業体験型農園の運営などにより、さまざまな問題に一体的に対応する組織として平成28年4月に設立し、事業を運営してまいりました。今般これらの事業をより機動的に展開するため、当会社については解散をし、JAセレサ川崎の事業として運営することいたしました。

皆さまには、ご心配・ご迷惑をおかけいたしますが、農機の貸し出し等につきましてはおおむね見直し等によりご活用いただきやすい内容となりました。今後もさらに自己改革の成果を出し、健全で効率的かつ効果的な経営に邁進する所存です。引き続きご指導とご支援をいただきますようお願いいたします。

後ほど提出させていただきます各議案につきまして、ご審議とご承認をお願い申し上げます。ごあいさつとさせていただきます。

議案審議に先立ち、議長の選任を原組合長に一任。日吉地区の石井永良氏と宮前地区の佐々木祥教氏が選任され、議案審議に入りました。



全議案を可決・承認

提出議案は第1号議案から第8号議案まで（下段に掲載）。第1号議案は、平成29年度の事業報告や剰余金処分案などについて審議されました。当期末処分剰余金37億5203万円のうち、出資配当金が年7%の配当で

1億7493万円、事業基盤強化積立金に24億2110万円を積み立て、残額1億5600万円を次期繰越金とすることが了承されました。

第2号議案から第6号議案までの定款および各規程の一部変更についても、原案通り承認されました。

第7号議案は、第22年度（平成30年度）事業計画の設定について審議が行われました。

平成30年度は第7次総合3か年計画の最終年度として、また第8



次総合3か年計画への橋渡しの年度として取り組みを進めるべく、主要事業目標を下段掲載の通りに決定しました。

第8号議案は、役員報酬の決定について決議され、提出された全議案は原案通り可決承認されました。

総代からは、信用事業や店舗の設備、農協改革における准組合員の利用規制などについて質問や意見が出されるなど、農協事業や農協改革に対する関心の高さが示されました。

第21回通常総代会提出議案

- 第1号議案** 第21年度(平成29年度)貸借対照表、損益計算書、剰余金処分案、注記表および事業報告の承認について
- 第2号議案** 定款の一部変更について
- 第3号議案** 信用事業規程の一部変更について
- 第4号議案** 宅地等供給事業実施規程の一部変更について
- 第5号議案** 特定農地貸付規程の一部変更について
- 第6号議案** 諸規程の一部変更について
- 第7号議案** 第22年度(平成30年度)事業計画の設定について
- 第8号議案** 役員報酬の決定について

平成30年度主要事業目標

経済事業	
購買品供給・取扱高	80億円
販売品販売・取扱高	13億1,000万円
(うちせしサモス)	12億5,000万円
信用事業	
貯金	1兆5,148億円
貸出金	5,400億円
共済事業	
長期新契約高	1,400億円
長期保有高	1兆6,805億円
年金新契約高	25億円
年金保有高	342億4,000万円

農業・JA運動への功労者を表彰

議案審議終了後、平成29年度に協同活動や事業活動に貢献した組合員や職員を表彰しました。

表彰者は、組合員功労表彰で18名、支部長退任表彰で55名、女性部役員退任表彰で8名、青壮年部役員退任表彰で10名、業態別組織役員退任表彰で1名、資産管理部会役員退任表彰で6名、目的別組織等役員退任表彰で4名、助け合い組織役員退任表彰で3名など、その功績を高く評価し表彰しました。

さらに、「第67回関東東海花の展覧会」において出展したハナモモで農林水産大臣賞を受賞した宮前地区の田邊裕崇氏と、青年の主



組合員特別表彰を受ける田邊裕崇氏



組合員特別表彰を受ける鹿島俊祥氏

張大会で神奈川県代表として関東甲信越大会に出場した中原地区の鹿島俊祥氏に組合員特別表彰を贈りました。

また、永年勤続職員表彰で93名の他、JA共済スマイルサポートターコンクールで優秀な成績を挙げた家野優香職員を特別表彰しました。その他に、総合部門と貯金・融資・共済の各部門で好成績を挙げた住吉支店・小杉支店・向丘支店・新百合丘支店の4店舗を優秀店舗として表彰しました。



特別表彰を受ける家野優香職員



総合優良店舗および各部門優秀店舗

最後に特別決議として、①農業所得向上および地域の活性化に向けた自己改革を加速化させること、②特定生産緑地をはじめとし



退任表彰を受ける前支部長ら

第7次総合3か年計画

『新たなステージへの挑戦』

NEW STAGE

～地域社会と農業の発展に向けて、
変革の時代に挑戦します～

基本目標

1. 農協改革に対応した営農経済事業改革の着実な実践
2. 持続可能な都市農業の振興と消費者に信頼・支持される農畜産物の提供
3. 安心して暮らせる豊かな地域社会の実現
4. 組合員満足度が高く競争力のある事業展開と基盤の強化
5. 准組合員利用規制導入に対する対応
6. 経営基盤の強化と経営管理体制の構築

新たな都市農業振興制度の周知と農地保全に全力を挙げること、満場一致で承認しました。
(全文7頁に掲載)



退任表彰を受ける前青壮年部役員ら



退任表彰を受ける前女性部役員ら



農業者の所得向上と都市農業の振興・活性化に向けた特別決議

政府は、平成31年5月までを「農協改革集中推進期間」とし、改革の実践状況により、更なる制度変更や准組合員の事業利用規制のあり方を検討することとしている。我々は、「JAセレサ川崎第二次地域農業振興計画」の着実な実践による農業振興に加え、総合事業の強みを活かした地域貢献活動等を通じて、地域に必要とされるJAとして自己改革をさらに加速化させていくことが求められている。

また、改正生産緑地法により、生産緑地の面積要件が緩和されるとともに、指定から30年経過後も固定資産税・相続税納税猶予制度等が現行と同様になる特定生産緑地制度が創設された。

都市農地を保全することはもとより、都市農業がもつ多様な機能の発揮を通じ、地域住民の生活の向上に資するこれら制度をもれなく周知し、活用を進めていくことが喫緊の課題である。

これらの情勢を踏まえ、私たちJA組合員・役職員は、組織一丸となって下記事項に取り組むことを決議する。

記

1. 農業所得向上等に向けた自己改革の加速化
組合員・役職員の徹底した話し合いを基本に、農業所得向上および地域の活性化に向けた自己改革を加速化させること。
2. 都市農業の振興に向けた新たな制度の周知
組合員が、将来にわたり安心して営農を継続するとともに、地域住民の生活の向上に資するよう、行政等関係機関と連携し、特定生産緑地をはじめとした新たな都市農業振興制度の周知と農地保全に全力を挙げること。

平成30年6月26日

セレサ川崎農業協同組合 第21回通常総代会

農業理解と生産者との交流を深める

平成30年度採用の新人職員を対象とした農業体験実習が、6月から始まりました。

同実習は、青壮年部員らの協力で、今年度で10回目。野菜や果樹、花きなど各地区の特色を生かした農業体験を年間5回ほど実施しています。種まきや収穫などの農作業を通じて、農業に関する知識やコミュニケーション能力の向上をはかり、今後の窓口や渉外活動での活躍が期待されています。

初日の5日には、菅支部で葉ケイトウの追肥やジャガイモとタマネギの収穫、13日には柿生支部で田植えを体験しました。また、28日には稲田支部で職



ブドウの袋掛けを体験（稲田支部）



エダマメの出荷作業を体験（高津支部）

員3人が午前中に小林ツヤさんの畑でブドウの袋掛け、午後には田中謙次さんの畑で野菜の収穫と網掛けを体験。高津支部では、職員3人が木所大輔さんの畑でエダマメとニンジン収穫や出荷作業を行いました。職員は、初めての作業に戸惑いつつも部員らの指導で徐々にこつをつかみ、会話を交わしながら笑顔で作業を進めました。

体験した職員は「天候によって出荷できない農産物もあり、生産者の苦労を感じた」と話し、青壮年部員は「生産者の農作業を知ってもらうことで、今後の業務に活かしてほしい」と話していました。

親子で

田植えを楽しむ

今回で7回目となる「G O G O!!田植えレンジャー」を6月9日、麻生区黒川で行い、参加した小・中学生の親子106人が土との触れ合いを楽しみました。

参加者は、JA職員から「苗3本から4本を手に取り、一番下を持ってまっすぐ植えて」と説明を受け、全員が田んぼに入るところで体験がスタート。約3.5㍓の田んぼに1時間ほどかけてもち米の苗を植えました。

体験した児童は「上手に植えることができた。収穫が楽しみ」と、笑顔を見せていました。今後は、10月中旬頃に稲刈りとはさがけ作業をし、12月中旬頃に収穫祭を行う予定となっています。



田植えを楽しむ参加者

実習メインの講習会

実技指導で営農支援

アグリスクール第2回講義を6月14日、市農業技術支援センターで開き、新規就農者や女性農業者ら22人が参加しました。

当日は、JA営農技術顧問の吉田敏政顧問と衣巻巧顧問が講師を担当。夏野菜の整枝方法や太陽熱を利用した消毒法などについて説明しました。

その後、同センター内の畑に移り、トマトとナスの誘引作業を実施。また、紙製の鉢が数珠状に連結した「チェーンポット」と立ったまま定植できる簡易移植器「ひっぱりくん」を使ってネギの定植を実践しました。

受講者は、「座学に沿った実技が受けられるので身に付きやすい」と、成果を実感していました。



ひっぱりくんでネギの定植を行う受講者

生産者の対面販売が好評

青壮年部高津支部は、6月1日から8月10日まで週2回、高津支店の店頭で農畜産物の直売会を開いています。

10年以上前から続く直売会では、買い物客からの「他の店舗でも開催してほしい」といった要望に応え、3年前から久地駅前支店でも週1回開催しています。

18日には、開店30分前から常連客が列を作り、ジャガイモや卵など20品目以上の地場産農畜産物の中から目当ての品を次々と買い求めていました。

来店者は、部員から品目ごとにおすすめの食べ方を教わったり「エダマメはいつ頃から買えるか」と質問しながら部員との交流を楽しんでいました。



笑顔で買い物客に農産物を渡す部員

また、6月11日から17日までの7日間、セレスモス両店で父の日フェアを開き、多くの来店者でにぎわいました。

16日には、宮前店で宮前区の持田真弓さんが手作りのシフォンケーキを対面で販売。プレーン、紅茶、コーヒーマ味の3種類を用意し、15センチほどのサイズや切り分けたものなど34個を即売しました。

店内の特設ブースには、開店直後から多くの来店者が押し寄せ、好調な売れ行きで午前中のうちに完売しました。

紅茶味の購入者は、「さわやかな香りでもとてもおいしい。夫や子どもと一緒に食べたい」と笑顔で話しました。



試食を勧める持田さん

共済事業で表彰を受ける

J A 共済事業推進大会が6月5日、横浜市西区のパシフィコ横浜で行われ、県下J A の代表者ら530人が出席しました。

大会では、平成29年度に優秀な成績を挙げたJ A や店舗、職員を表彰。当J A は、特別優待表彰など2項目で表彰を受けました。

また、日吉支店がやる気拡大キャンペーン13の特別賞を受けた他、スマイルサポーター総合優待表彰や通算表彰、自動車共済損害調査サービス優秀審査員として23人の職員が表彰されました。



表彰状を受け取る原組会長

最後に大会決議を採択し、今年度も一体となり共済事業に取り組むことを確認しました。

合同研修で連携強化

今回初となるT A C 担当・融資担当者農業研修を6月21日、麻生区岡上の田んぼで開き、役員52人が参加しました。

同研修は、農業融資の拡充を進める職員が農作業を体験することで、今後の営農支援に役立てるために開いたものです。

当日は、ロープに付けられた目印に沿って、6センチほどの田んぼに約1時間かけて神奈川県産米「はるみ」の苗を植えました。

参加者は「研修を通じて農業の経験や知識を深め、現場で活かしたい」と意欲を語りました。今後は、10月中旬頃に稲刈りを行う予定となっています。



田植えを体験する参加者

皮膚体操で健康に

健康大学を6月8日、本店セ
レサホール飛翔で行い、31人が
参加しました。

同大学はJ A健康寿命100
歳プロジェクトの一環として毎
年開校。今年度は組合員や女性
部員らに加えて地域住民も対象
とし、健康維持に役立つ知識を
学びました。

当日はメデイカルトレーナー
の宮田トオル氏を講師に招き、
「皮膚を動かせば健康になる」
と題した講義が行われました。
宮田氏は皮膚を動かすことに
よって関節の可動域や血流を改
善できるとし、「1秒間で1往
復のゆっくりとしたリズムで皮
膚を動かし、はじめはモジモジ



骨盤の皮膚体操を実践する参加者

と小さく、徐々にダイナミックに
皮膚を動かして」と体操のポイント
をアドバイス。参加者は実際に膝
下や骨盤の皮膚を上下左右に動か
したりするなど皮膚体操を実践し
て効果を学び、「ちよつとした時間
のできるの、朝や夜寝る前に取
り入りたい」と話していました。

また、講義後は握力や長座
体前屈などの体力測定を行って
現時点での体力を見つめ直し、
「思ったより結果が良くなかつ
たので、日頃から健康を意識し
ていきたい」などの声もあがっ
ていました。

同大学は今後、フードセミ
ナーなどさまざまな講座を開催
する予定です。



体力測定を行う参加者

農作業事故防止に 向け講習会

植木盆栽部宮前支部は5月27
日、宮前支店でロープ高所作業の
講習会を初めて開きました。

高所作業は、足場を設けるの
が困難な高さ2m以上の場所ので、
昇降器具で身体を保持しながら
行う作業のこと。作業中の墜落
事故などを防ぐため、平成28年
から同作業従事者の特別教育の
修了が義務付けられています。

当日は18人が参加。はじめに
ロープや接続器具の構造と整備
などについて説明を受けました。
続いて経済センター店前で実技を
実施。緊結位置などを入念に確
認後、昇降操作を行いました。
参加した部員は、「事故防止に
向け、今後も安全確保の徹底に
努めたい」と話しました。



昇降操作を体験する部員

中学生が市内農業の 魅力を実感

J Aは6月15日と22日、市立
柿生中学校と市立西生田中学校
の生徒の職場体験をセラサモス
麻生店で受け入れ、地場産農畜
産物の魅力を伝えました。

初日には、柿生中学校の2年
生5人が出荷品の袋詰めや陳列
作業などを体験。「農産物はやさ
しく扱って」などと指導を受けな
がら手際よく作業を進めました。
また、搬入された農産物を整理
しながら、陳列棚いっぱいになっ
てきた市内産農産物の豊富さに
驚きの表情を見せていました。
生徒は「川崎でこんなに多く野
菜が作られているとは知らなかつ
た。色もとてもきれい」と話し、
働く楽しさとともに市内農業の
魅力を肌で感じていました。



トマトの陳列作業を体験する生徒

独自企画で営農支援力強化

セレサモスは6月11日から、出荷者用のオリジナル防曇袋の使用を始めました。

J Aでは、市内産農産物のブランド力をさらに向上させようと、昨年10月からメーカーと交渉して10号と11号の2サイズの防曇袋を作製。表面は「モスビー」、裏面にはセレサモスに出荷される農産物をカレンダー形式で掲載し、特別感のある仕様となっています。

防曇袋は、園芸館や経済センター店、パーシモンで販売。防曇袋で出荷された農産物の購入者には、10枚で農産物収納袋などをプレゼントしていきますので、ぜひ手に取ってみてください。



セレサモスオリジナルの防曇袋

またJ Aは、6月13日、15日、19日の3日間、パーシモンと経済センター、アグリベースの各駐車場で夏季農業機械メンテナンス会を開き、40台以上の農機を整備しました。

当日は、J A職員が刈払機や粉砕機など用途が違う農機の間隔を1台ずつ確認。その場で分解修理しながら「使用しない期間は、エンジン不良を防ぐために燃料を抜いておいて」などとアドバイスしました。

来場者は「J Aでメンテナンスしてもらえたので安心して農作業に使える」と話しました。

J Aでは今後も、生産者の支援に力を入れてまいります。



1台ずつ作動状況を確認しながら整備

渉外・窓口担当者119人を表彰

平成29年度渉外・窓口担当者大会を6月15日、本店で行い、優秀な実績を挙げた119人を表彰しました。

冒頭、原修一組合長が「セレサの顔として現場の最前線で活躍し、組合員や地域に必要とされるよう、今年度も役職員一体となって全事業目標を達成させよう」とあいさつ。続いて受賞者が登壇し、表彰状を受け取りました。

また、受賞者を代表して小杉支店の島崎達弥職員と宮前



表彰を受ける渉外担当者

合同訓練で連携を確認

J Aでは多発する特殊詐欺事件に対応するため、警察との連携強化に努めています。

6月27日には、神奈川県警察と警視庁との合同訓練に参加しました。

訓練では麻生区内で電話詐欺事件が発生したとの想定。キャッシュカードを騙し取った犯人は、東柿生支店のATMで現金を引き出そうとしたとこ



警察に情報提供する職員

ろ、不審に思った職員が声を掛けると立ち去りました。警察は提供した人相などの情報を元に追跡。横浜市内で確保しました。対応した職員は「組合員の資産を守るため、今回の経験を業務に活かしたい」と話しました。

平支店の家野優香職員が体験発表を行いました。

川崎探検隊

堰を歩く

自然を感じ、人々の優しさに触れる

多摩区堰

多摩区の北東端に位置し、多摩川と二ヶ領用水に挟まれ、南北に縦断する形で東名高速道路が通過している。一帯は住宅地となっているが、梨や野菜の畑が点在する自然豊かな地域。

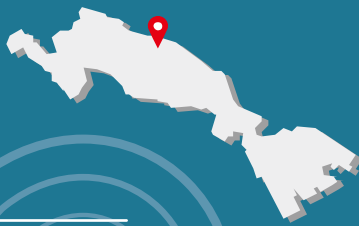

今回はJR南武線久地駅で下車し、街歩きへ出発します。改札を出て右手側に歩き、久地駅前の交差点を左側に進むと、右手側に農産物直売所を見つめました。旬を迎えたキュウリとナスを購入し、先に進みます。

通りを歩いてみると人が集まる店を発見！のぞいてみると、再び直売所がありました。直売所で季節の野菜を眺めていると、買い物客が「すぐそこにおいしいそば屋があるよ」と教えてくれたので早速目指します。直売所を後にして少し歩くと、老舗の雰囲気漂う瓦屋根のそば屋に到着。店内に入ると、笑顔が素敵な店主が明るく出迎えてくれました。こちらでは店主のおすすめの「もりそば」をいただきます。

お腹を満たし、街歩きを再開します。すると、おしゃれな看板のあるお店に辿り着きました。店内に入ると、ショーケースには、おいしそうなケーキやゼリーがずらり♪店主おすすめのロールケーキをお土産に購入しました。

店を後にし、次はどこに行こうかと考えて歩いてみると、「青龍山龍巖寺」と書かれた石碑を見つけました。本堂に到着すると、右側に福祿大黒天像があり、左側には保育園もありました。子どもたちの元気な声を聞きながら参拝をしたところで今回の街歩きは終了。

住宅地に残る自然を肌で感じ、地元の人々の優しさに触れた一日となりました。

4 interlude



「地域の方から親しまれる洋菓子店」をモットーに、2015年11月にオープンしました。外観は隠れ家のような雰囲気で、店内にはケーキやクッキーなど40種類ほどを販売しています

豊富な品ぞろえ



焼菓子は小袋になっているのでお土産にもおすすめです

こだわりの品々

店頭に並んでいる洋菓子は店主手作りの品々。誕生日や記念日などのデコレーションケーキの注文も承っています



所 多摩区堰3-7-12-101
営 11:00~19:30
休 火曜日(水曜日:不定休)

5 青龍山 龍巖寺



貴重な尊像

室町時代の中頃に開基。商売繁盛や開運招福などにご利益があるといわれています。また、境内には不動明王像や福祿大黒天像などが建てられています。また、成人の日には大黒天祭も行われ、地域住民でにぎわいます

左手には剣、右手には袋を持ち、白の上に鎮座している福祿大黒天は日本最古の型の尊像です

所 多摩区堰3-11-25

1 川崎園



「季節ごとに旬の野菜を楽しんでもらいたい」と40年以上前から年間20品目ほどの野菜や果樹を販売しています。これからの時期は多摩川梨も店頭に並びます

朝どれの新鮮野菜!

夏はキュウリやナス、冬はダイコンやコマツナなどの野菜が特に人気です



所 多摩区堰3-7-1 営 10:30~18:00 ※売り切れ次第終了 休 不定期

2 福好園

買い物客のほとんどが徒歩や自転車で訪れる地元に根付いた直売所。年間約40品目の農産物を販売し、「安くておいしい」と評判です。朝早くから買い物客でにぎわい、これからの時期は多摩川梨もおすすめです



根付きのシソの葉も売っています



所 多摩区堰2-3-41 営 9:00~売り切れ次第終了 休 不定期

3 相模屋



創業40年の地元から愛されているそば屋。そばはその日の朝に打っているので、コシがしっかりとし、自家製つゆとの相性も抜群です

所 多摩区堰2-2-3 営 11:00~14:00, 17:00~21:00 休 木曜日 ※店舗改装のため7月は休業(新装開店日は未定)

絶品!!



そばや丼ものなど40種類以上のメニューが揃い、自家製チャーシューもあります。ボリュームたっぷりのセットメニューが人気です





私の好きなこと

とんぼ玉の魅力に 惹かれて



とんぼ玉に興味を覚えたのは、30年ほど前。美術館で作品の美しさに魅せられたことがきっかけでした。子育てが落ち着いてから本格的に始め、15年目になります。作りたい色のガラス棒をバーナーで溶かして作るとんぼ玉。色や形状などを想像しながら、溶けたガラスを熱した芯棒に載せ、ゆっくり巻き取ります。複数の色を載せたり、花などのパーツを作る時は、作業をやめるタイミングの見極めが重要。誤ると溶けたり形が崩れてしまうので、緊張感を持って進めます。こうした工程を



何層も重ね、透明感と繊細な装飾を持つ作品に仕上げています。質の高い作品を目指し、10年前にガラス粉を石膏型の中で溶かして成型するパート・ド・ヴェール技法を習得しました。親戚の出産祝いに、子どもの足型をプレゼントしたところ、「しわや土踏まずがリアル」と、大好評。思い出作りの役に立てたことにやりがいを感じ、次作の原動力となっています。納得のいくとんぼ玉は、30個作って1個程度。もっと技術を磨き、「イメージ通りの作品を作りたい」と、意欲を燃やします。

PROFILE

麻生区早野
高瀬 由紀子さん

とんぼ玉製作の他に、絵画や陶器などの美術鑑賞も趣味の一つ。多くの作品を見て感性を磨き、とんぼ玉の新しいデザインなどに活かしています。



ひゅうま HUMAN まん



地域の景観保全に励んで

幸区中幸町 榎本 公一郎さん

「生まれ育った地元に貢献したい」と、町会長や交通安全協会副会長など地域に密着したさまざまな役職を兼務する榎本さん。現在は川崎市美化運動実施幸支部長として3年目。「今では自宅の掃除より街のことが気になります(笑)」と、笑顔をのぞかせています。

同支部では、区内の町会長の方々と協力して公園や道路などの清掃を実施。「誰もが気持ちよく暮らせる街にする」との信念を持って隅から隅まで回り、美化活動に励んでいます。また、町会などで呼び掛け、日頃から街をきれいにする気持ちを意識付けています。

中でも多摩川河川敷の清掃は、40年続く伝統行事。市内の支部やボランティアなど毎年12000人以上が参加し、26キ以上を分担して市内一丸となり行っています。現地では「暑いから気を付けて」

などと積極的に話し掛け、雑談を交わしながら参加者との交流も重視。和気あいあいとした雰囲気の中で活動することで気持ちを一つにし、景観を守る意識を高めています。

今年は14000人以上が参加し、約4.1トンを収集しました。参加者が増える反面収集量は年々減り「拾うより探す方が増えた」と、確かな手応えを実感。参加者の協力に感謝するとともに、みんなできれいにした河川敷で散歩を楽しむ親子を見て「この笑顔を守りたい」との思いが一層強くなりました。

こうした支部活動以外にも、毎年3月には花の寄せ植え体験の他、市内の清掃局への視察研修旅行などを欠かさず実施。支部員の研鑽とともに、親睦を深めています。

今後も地域の協力を得ながら、「景観保全に努めて心が安らぐ街にしたい」と、活動に力を注ぎます。

POWER 全開!

『技術を磨き新たな挑戦』

高津区蟹ヶ谷 西澤達男さん

会社勤めを経験した後、7年前に就農しました。現在10㍓ほどの畑でミカンやサトイモなど年間7品目の果樹と野菜を栽培。主力のミカンは「興津早生」「大津四号」の2品種を手掛けています。

ミカン栽培は摘果、剪定など年間を通して数多くの作業を行います。中でも薬剤散布のタイミングを見極めることが難しく、防除が遅れると樹の一部が枯死し、その年の収量が激減。実際に翌々年まで品質面でダメージを受けるなど、苦い経験もしました。

「同じ失敗を繰り返してはいけな
い」と、経験不足などを補うため、JAの農業塾や果樹栽培講習会に参加。さらに植木盆栽部橘支部で毎年2月に、自農園で剪定講習会を行い、知識や技術の研鑽に励んでいます。

また、車の部品製造に携わっていた経験を活かし、耕耘機や刈払機などの操作方法をすぐに習得。特に毎

年5月から9月にかけて行う下草刈りでは、草の長さや量など状況を見てアタッチメントを交換し、効率良く作業できるように心掛けています。

苦労や努力を重ね栽培管理に励み、無事収穫を迎えてお客さんから「西澤さんのミカンおいしかった。ありがと」と声を掛けてもらえる、時間を掛けて育てた苦労が報われます。

現在自農園では、毎年楽しみにしてくれるお客さんの期待に応えようと、整枝、剪定に力を入れています。日当たりと風通しを良くするため、葉を減らす他、細い枝や重なり合う枝などを剪定。年々収量が増えるとともに品質が良くなり、確かな手応えを感じています。

3年ほど前からは、イチジクやキウイフルーツ、不知火といった新しい果樹の栽培にも挑戦中。毎日の積み重ねの中で着実に技術を身につけながら、「新しいことにもどんどん挑戦したい」と意欲を燃やし、今日も作業の手を進めます。



Power's Voice

車の部品製造に携わっていたことから、時間ができるとホームセンターを巡り、最新の工具を眺めています。手に取りながら、農作業などに使えるか考えるのが楽しく、時間を忘れて夢中になります。

食 & 農

SHOKU & NOU

ナス

ナス科ナス属で、原産地はインド東部。日本へは中国を経由して伝わり、奈良時代には栽培されていたといわれています。ナスは低温に弱く、冷気に当たると皮や果肉が褐変したり、かたくなります。常温で保存し、早めに使い切るようにしましょう。冷蔵庫の野菜室へ入れる場合は、新聞紙などに包んで冷えずぎないようにしましょう。



ナスと夏野菜の揚げ浸し



材料(4人分)

- ナス …………… 3個
- 鶏手羽中 …………… 10本
- カボチャ …………… 120g
- めんつゆ …………… 200ml
- ピーマン …………… 3個
- サラダ油 …………… 適量

作り方

- ①ナスは大きめの乱切り、カボチャは薄切り、ピーマンは一口大に切る。
- ②熱したサラダ油で、①と鶏手羽中を素揚げする。
- ③②が熱いうちにめんつゆに浸し、味をなじませたらできあがり。

ナスは「長ナス」「米ナス」「丸ナス」など大きさや形が異なるさまざまな品種があります。地方によっては伝統野菜になるなど、各地の気候や風土によって特色のある品種が栽培されています。東日本では卵形の小型が主流で、西日本では長ナスや大長ナスなどが多く出回っています。

ナスの旬は7月～9月。ハウス栽培で一年中市場に出回っていますが、本来は代表的な夏野菜です。成分の90%が水分ですが、紫色の皮に含まれるナスニン(アントシアニン)や果肉に含まれるクロロゲン酸など抗酸化作用のあるポリフェノールを含むため、老化予防や生

活習慣病の予防に効果が期待できます。

ナスは、焼く、煮る、揚げる、漬けるなどさまざまな調理法に合う万能野菜です。油との相性が良く、揚げたり炒めたりすることで甘みが増し、夏場のスタミナ強化にも役立ちます。ただし、果肉がスポンジ状で油を吸収しやすいため、油を使って調理する場合は食べる量には注意が必要です。

購入の際は、ずっしりと重みのあるものを選びましょう。軽いものは鮮度が落ち、みずみずしさが失われている可能性があります。また、へたがピンとっていて、とがっているものが新鮮です。

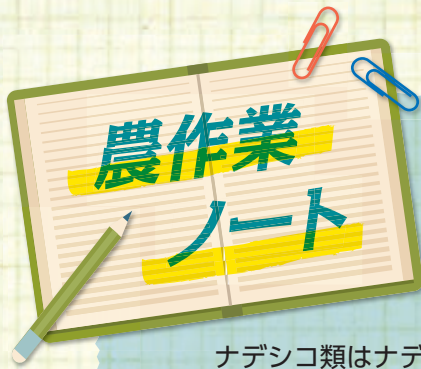

ナデシコ類の切花栽培について



営農技術顧問
志村 隆

ナデシコ類はナデシコ系やビジョナデシコ系の他、交配種もあり花型、花色とも多彩です。耐寒性が強く花は茎頂に咲き、可憐な花模様で切花の用途は広がっています。

品 種

- ・ナデシコ系 F1 初恋 (白～ピンク)
- ・ビジョナデシコ系 スイートミックス、プロバンス (各混合)
- ・ハイブリッド系 ノベルナクラウン、フォトンミックス (混合)



育 苗

- ・播種時期は8月中旬～9月上旬です。プラグトレー128穴に培養土「げんきくん特号」を入れ、1粒ずつ播きます。
- ・種子は1aにつき20mlを用意します。
- ・播種後は種が隠れる程度に薄く覆土し、新聞紙を掛け、ヨシズなどで日除けして、なるべく涼しくします。
- ・本葉が4～5枚の苗になるまで、水を切らさないように育苗します。

定植準備

- ・土づくりでは早めに完熟堆肥150kg、苦土石灰10kg/各a当りをすき込んでおきます。
- ・元肥はジシアン有機エース(888)を30kg/a当り施用します。
- ・植え付け場所は通路を50cm取って、5穴の黒ポリマルチを畦に敷きます。

定 植

- ・9月中旬～10月上旬、本葉4～5枚の苗を5穴黒ポリマルチに1株ずつ植え込みます。
- ・ナデシコ系の場合はマルチの真ん中を空けて4穴植えとします。

栽培管理

- ・畦にはフラワーネットを1段張り、成長に応じて引き上げます。
 - ・10月中旬に本葉10～14枚の頃、葉を7～8枚残して摘芯します。
 - ・11月下旬になると降霜もあるので、ユーラックカンキの3～4号をトンネル掛けします。トンネル内で頭がつかえる春先まで防寒します。
 - ・12月下旬には追肥として普通エコ化成(888)を10kg/a当り施用します。
 - ・1月中旬～2月中旬に1株8～10本を目安に芽かきを行います。
- ※春先から斑点病、さび病、アブラムシ、スリップス、ハダニ、ヨトウムシなどが発生しますので、早期発見・早期防除を心掛けます。

出 荷

- ・4月中旬～5月中旬にかけて3輪開花で株元から採花し、直売では5本ほどの束か、他の花と組み合わせで出荷します。

月 旬	1 上中下	2 上中下	3 上中下	4 上中下	5 上中下	6 上中下	7 上中下	8 上中下	9 上中下	10 上中下	11 上中下	12 上中下
作 業	■			□	□			○	×	P		■

○播種、×定植、□収穫期間、P摘芯、■トンネル被農期間

農薬登録内容の変更情報

◎ アリエッティーC 水和剤 (5月下旬から変更) (もも) 発芽前～開花直前→発芽前

※ JA では、本欄で執筆している営農技術顧問による営農相談コーナーを開いています。病虫害被害の場合は、被害作物をお持ちいただくと助かります。開催日は22ページをご参照ください。

農協改革

平成29年度農業メインバンクCS調査の結果について
「自己改革」の成果は満足度の向上へ

平成29年12月に、「農業者の満足度向上」の調査を目的として全国統一の「農業メインバンクCS調査」が実施され、今般、当JAの調査結果の分析が終了しました。

当JAでは、管内の担い手農業者200軒にご協力をいただき、140軒から調査票を回収(回収率70.0%)。調査結果(抜粋)は以下の通りでした。

調査項目のうち、「農業関連事業のサービス満足度」は自己改革の成果を直接的に問う項目となりましたが、農業関連事業の総合的満足度は全国平均41.0%に対して当JAは53.1%と大きく上回り、前年より4.8%向上。特に農畜産物販売事業と営農指導事業が全国平均を大きく上回った他、3つの分野で満足度が向上しました。

農業関連事業は、自己改革の柱である「農業所得の増大」「都市農業の振興」を支える事業であるため、当JAでは「満足度の向上＝自己改革の成果」として結果を受け止めています。

当JAは今後も「自己改革」のスピードを緩めることなく、さまざまな施策を通じて農業者・組合員の皆さまの満足度を高めてまいります。

農業関連事業のサービス満足度の調査結果比較 (セレサ川崎・全国)

	セレサ川崎		全国	
総合的満足度	満足 7.6%(1.6%) やや満足 45.5%(46.7%)	<u>53.1%(48.3%)</u>	満足 6.2% やや満足 34.8%	<u>41.0%</u>
事業別満足度	農畜産物販売事業 75.0%(70.1%) 生産資材の購買事業 41.9%(45.4%) 農業機械修理・販売事業 50.0%(33.3%) 営農指導事業 67.0%(72.5%) 税務申告支援事業 76.0%(73.6%)		農畜産物販売事業 55.8% 生産資材の購買事業 42.8% 農業機械修理・販売事業 56.5% 営農指導事業 56.8% 税務申告支援事業 71.6%	

セレサ川崎の()内は前年度の調査結果です。

8月の運勢

モナ・カサンドラ

♈ おひつじ座 3/21~4/19

【全体運】前向きな気持ちになれます。やってみたいことがあれば思い切ってチャレンジを。遠方への外出も楽しめるはず

【健康運】適度に体を動かすと、元気になれるそう

【幸運の食べ物】サトイモ

♉ おうし座 4/20~5/20

【全体運】うっかりミスを連発しやすいかも。常に確認作業を忘れないで。気分のリフレッシュにはハイキングがお勧め

【健康運】スポーツの前には、きちんと準備運動を

【幸運の食べ物】アワビ

♊ ふたご座 5/21~6/21

【全体運】知的好奇心が高まる月です。読書を楽しむことで、新しい発見がある予感。得意な分野に打ち込むのも好結果に

【健康運】アクティブに過ごして。体力強化に最適

【幸運の食べ物】カボチャ

♋ かに座 6/22~7/22

【全体運】やたらと人を当てにせず「自分のことは自分で行う」姿勢が幸運の鍵に。玄関の掃除が開運を招きそう

【健康運】フットワークの軽さが大事。まず散歩へ

【幸運の食べ物】ゴーヤー

♌ しし座 7/23~8/22

【全体運】自分に自信が生まれる気配。興味があることに、どんどんぶつかってみて。過去の失敗を乗り越えるチャンスも

【健康運】心に余裕を持つことで、体調に好変化が

【幸運の食べ物】キクラゲ

♍ おとめ座 8/23~9/22

【全体運】ゆったり構えれば、状況は少しずつ好転してくるはず。焦って行動しないよう、ご用心。半身浴でリラックスを

【健康運】良質な睡眠を心掛けて。気力回復の兆し

【幸運の食べ物】カンパチ

♎ てんびん座 9/23~10/23

【全体運】人脈のネットワークを広げていく好機。食事や飲みに誘われたら、気軽に顔を出して。新しい趣味を持つのも◎

【健康運】順調。自分のリズムを大切にしましょう

【幸運の食べ物】桃

♏ さそり座 10/24~11/22

【全体運】自分の考えや価値観にこだわり、停滞を招く暗示。柔軟性を発揮して。耳に痛い意見ほど現状打破に役立つ

【健康運】食生活の乱れを正せば、好影響が期待大

【幸運の食べ物】ナス

♐ いて座 11/23~12/21

【全体運】行動範囲を広げると、刺激的な出会いがあるでしょう。新しいスポットに足を運んでみて。ネット情報に注目を

【健康運】簡単な体操にツキ。楽なものほど効果あり

【幸運の食べ物】カワハギ

♑ やぎ座 12/22~1/19

【全体運】あれこれ考え過ぎて、かえって状況を悪化させやすい。開き直りの気持ちが重要。ヒーリング音楽を聴いて

【健康運】ストレスを感じやすい時期。気分転換を

【幸運の食べ物】カボス

♒ みずがめ座 1/20~2/18

【全体運】優柔不断になり、周りに迷惑を掛けがち。信頼できる相談相手を見つけましょう。運氣アップには花を飾って

【健康運】疲れやすいかも。十分な休息を取ること

【幸運の食べ物】オクラ

♓ うお座 2/19~3/20

【全体運】心理的に動揺しやすい。何をしても、行動前には深呼吸で心を静めるとグッド。野菜料理を食べるのも吉

【健康運】無理は禁物です。のんびり過ごしてみ

【幸運の食べ物】レタス



私の楽しみです

週に一度セレスモス麻生店に行っています。摘果したメロンなどさまざまな野菜や果物が並んでいてとても楽しいです。
(高津区・山口さん)

100年以上の歴史を誇る

麻生区の麻生不動院で毎年1月28日に行われる初不動の縁日。境内や周辺にはだるま市が立ち、「関東納めのだるま市」としてにぎわいます。無病息災や家内安全を願う多くの人々がだるまや火伏せのお札を求めてお参りに訪れます。私も毎年縁起にあやかりたいとの思いで通っています。
(川崎区・陶山さん)



トマトの栽培にチャレンジ

セレスモスでトマトの苗を購入しました。枯れてしまった品種もありますが、「ミニトマト」「アイコ」は元気に育っています。
(中原区・アイコさん)

自家製大葉!

プランター園芸で大葉を作っています。刺身やサラダ、そうめん等に大活躍しています。朝起きて、水やりするのが日々の楽しみです。
(高津区・サンジャンさん)

おにぎりの魅力

特集で紹介されたおにぎりの魅力はとも参考になりました。特に三角おむすびの発祥地が川崎ということを知りませんでした。
(宮前区・石原さん)

女性農業者に期待しています

POWER全開!を読み、久保さんの農業に対する決意や意欲は女性に生きる力を与えてくれると思いました。ぜひ直売所にも行ってみたいです。
(麻生区・田村さん)

散歩中に発見!

毎年6月頃に散歩をしていると、ヒノキ科のクノデカシワに実がついているのを見かけます。
(麻生区・梅澤さん)



投稿のお礼

たくさんのお便りありがとうございました。これからも「感想等お待ちしております」
(JA広報課)

クロスワードパズル

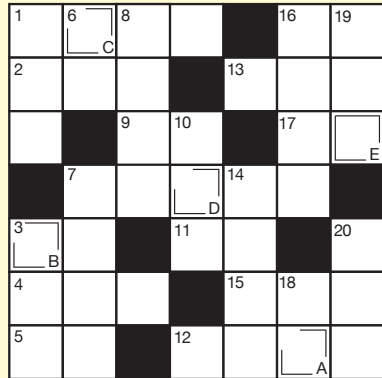

トケイソウ
応募総数41通
当選者5人の発表は賞品の発送をもって代えさせていただきます。
*住所・氏名等の記入忘れがある場合は正解しても無効となりますのでご注意ください。

5月号のこたえ

タテのカギ

- ① 水着の痕がついたり皮がめくれたり
- ③ 学校の教室に並べます
- ⑥ 酒などを量る四角い容器
- ⑦ ミノ・ハツ・センマイといえは
- ⑧ 全生徒中の男子生徒の〇〇を計算で求めた
- ⑩ お盆休みに帰る人もいます
- ⑭ プールで習うことの一つ
- ⑮ ビーチ〇〇を広げて日陰をつくった
- ⑱ 一般的に縄より太め
- ⑳ バットを持って1人でもできる練習
- ㉑ 釣りに使う透明な糸

ヨコのカギ

- ① 夏らしい黄色い花
- ② 爪を削って整えるときに使います
- ③ アサガオやヘチマが伸ばす物
- ④ 天気予報では雲のマークで表されることが多い天候
- ⑤ コンパスだときれいに描けます
- ⑦ サッカーの主審が吹きます
- ⑨ 舌で感じます
- ⑪ ウミウシも実はこの仲間
- ⑫ プラスの反対
- ⑬ UAEとも呼ばれる〇〇首長国連邦
- ⑮ 卵を英語でいうと
- ⑯ 定期券を入れた〇〇ケース
- ⑰ あの2人はどうも〇〇が合わないようだなあ

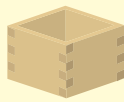

◆ 応募方法 ◆

このコーナーでは身近なできごと等、皆さまからお便りをお待ちしております。お便りをいただいた方およびクロスワードパズルにお答えいただいた方の中から抽選で5人の方にセレスモス等で使える農協全国商品券1,000円分をプレゼントします。送付方法は郵送で、郵便番号、住所、氏名(匿名の方はペンネームを添えて)、年齢、電話番号を記入し、右記まで送付してください。なお、写真の掲載を希望される方は、プリントを封書でご送付ください。
※匿名を希望される場合は必ずペンネームをお書き添えください。
※個人情報保護法に基づき、応募された方の個人情報は賞品発送以外には使用しません。

◎締切 8月17日(金) 必着

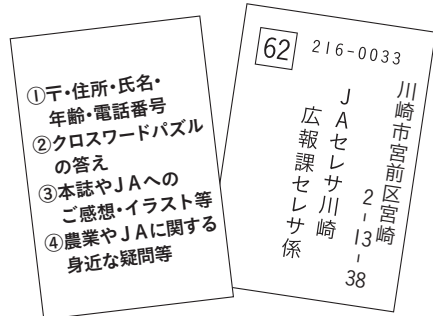

お寄せ頂いたご感想、イラスト等は本誌で掲載することがあります。

健康大学『フードセミナー』受講者募集

しっかり食べて健康的に痩せる方法を学びませんか。

- 【開催日時】9月27日(木)13:30~15:00
- 【参加費】無料(交通費等実費は受講者負担)
- 【会場】JAセレサ川崎本店(宮前区宮崎2-13-38)
- 【対象】川崎市内在住の方
- 【持ち物】筆記用具
- 【募集期間】8月6日(月)~9月7日(金)
- 【申込方法】支店窓口に設置する申込書に必要事項を記入のうえ、支店窓口またはFAXにてお申込みください。

お問合せについては、JAセレサ川崎生活福祉課までご連絡ください。

TEL 044-877-2509(平日のみ午前8:30~午後5:00)

※なお、今回の講座は「かわさき健康チャレンジ」のスタンプ押印対象となります。

セレサ不動産(株)菅営業所をリニューアル

セレサ不動産(株)菅営業所がリニューアルし、建物の2階に(株)ジェイエーアメンティーフハウスの子会社(株)アメンティーフハウジングの店舗がオープンしました。

組合員の皆さまが所有する物件の入居率向上をはかるとともに、お気軽にご利用いただけるよう努めてまいりますので、ぜひご利用ください。



改装した菅営業所

2018 農業機械展示予約会のお知らせ

当日は、各種農業機械のメーカーによる展示予約会の他、「農作業安全」などのミニ講習会を行います。

【開催日時】平成30年8月3日(金)~4日(土)

両日ともに9:00~15:30

【開催場所】JA全農かながわ 平塚市田村4-13-4

3日は、セレサモス麻生店・宮前店よりマイクロバスによる送迎を行いますので、申し込みはJA経済部購買統括センター推進課までお問合せください。

【お問合せ先】

JA経済部購買統括センター推進課 TEL 044-855-3561

また、4日には、JA利用者限定の中古農機販売会(入札方式)も行います。

(入札受付)9:00~11:30(入札発表)12:00より

農機貸出事業等に関する新料金のご案内(一部抜粋)

この度、子会社のセレサアグリコ株式会社で実施しておりました事業を当JAに移管し、平成30年7月2日より以下の料金になりました。なお、詳細につきましては、営農部アグリサポート課 (TEL 044-777-6655)までお問合せください。

①農機貸出事業料金表(貸出時間:平日8時30分~17時)

機種	利用単位	利用料金	備考	配送料
トラクター	1時間 (アワメーター)	3,000円	19馬力	3,000円
		3,000円	21馬力	
管理機	1日	1,500円	本体のみ	2,000円
		3,000円	マルチャー付 (高畝・平畝)	
ロータリーナイフ	1日	3,000円		

②農作業受託(オペレーター付き)(受付時間:平日8時30分~17時)

作業	機種	料金	備考	配送料
耕耘	トラクター19馬力	12,000円	10aあたり	2t車 3,000円
	トラクター21馬力	12,000円		
	管理機	26,000円		
除草	ロータリーナイフ	24,000円	10aあたり (処分なし)	2,000円
	ハンマーナイフ	24,000円		
	刈払機	20,000円		

晴れの入賞者

敬称略()内住所

平成30年度川崎市果菜類立毛共進会

6月19日 市内巡回

キュウリの部 出品点数11点

▽特選=夏ばやし・森育三(久末)

トマトの部 出品点数19点

▽特選=麗夏・永井敏雄(神木本町)、同・松井秋彦(初山)

平成30年度川崎市花き立毛共進会

6月20日 露地切花(夏の部) 市内巡回 出品点数12点

▽特選=小菊・都倉光太郎(宮崎)

教えてJA!

Q&A 広場

農業やJAに関する
身近な疑問等をお寄せください



Q

前回行われた農業機械メンテナンス会に日程が合わず参加できませんでした。またこうした会の予定はありますか。

A

JAでは昨年の冬に初めて農業機械メンテナンス会を開催しました。今年度は夏と秋と冬に開催を予定しております。基本メンテナンスとして、エンジンや作業ギア系統(オイル残量等)、始動スイッチ系統などです。整備日安としては、事前申し込みによる自己持ち込みが可能な農業機械を農業機械整備技能士の資格を持った職員などがメンテナンスを行います。周知方法は組合員支部回覧および営業担当者による訪問などとなっていますのでご確認いただき、ぜひご利用ください。

また、8月3日(金)と4日(土)に農業機械展示予約会を実施します。なお、事前予約が必要となりますので、上記のお知らせをご確認の上、お気軽にご連絡ください。

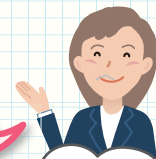

なるほど。
参考になりました。



【報告事項】

開催結果

■第21回通常総代会事前説明会
 日 程：6月6日(水)、7日(木)、8日(金)、11日(月)、12日(火)
 場 所：各地区統括支店
 出席者数：277人(前年度256人)、前年対比108.2%

今後実施すること

■2018農業機械展示予約会
 日 程：8月3日(金)、4日(土) 9時~15時30分
 場 所：全農神奈川県本部 田村事務所
 内 容：JAグループ神奈川推奨機種展示販売他
 ■ちゃぐりんフェスタ
 日 程：8月6日(月) 13時~15時
 場 所：セレスモス宮前店 モスビーホール
 内 容：雑誌「ちゃぐりん」を活用した工作・おやつ作り
 対 象：小学生とその保護者

■女性部支部座談会

期 間：8月1日~12月28日(日程は支部ごとに選定)
 時 間：女性部員が参加しやすい時間帯、2時間程度
 場 所：原則として統括支店会議室

■使用済農業用品・農薬の適正回収

<農業用品>
 日 程：前期… 9月5日(水)、6日(木)、後期…31年3月実施予定
 時間・場所：5日 9時30分~15時:黒川宮農団地管理倉庫
 6日 9時30分~15時:子母口JA書庫センター
 <農薬>
 日 程：8月22日(水)、平成31年1月23日(水)
 時間・場所：9時30分~11時30分:黒川宮農団地管理倉庫
 13時30分~15時30分:アグリベース

他19項目を報告

10項目を協議決定

【協議事項】

セレスのDATA (6月30日現在)

購買品供給高	2億 92百万円
販売品取扱高	3億 56百万円
施設事業契約高	10億 97百万円
貯金	1兆 4,841億円
貸出金	5,397億円
長期共済保有高	1兆 6,837億円
年金共済保有高	347億円
組合員数	67,187人
うち正組合員	5,472人
准組合員	61,715人

営業時間のご案内

- 支店窓口 平日9:00~15:00
- A T M 8:00~21:00
(セレスモス麻生店は営業時間内の稼働)
- 経済センター店
平日・土日9:00~16:30
※祝日は休み
- 資材店舗パーシモン
平日・土日9:00~16:30
※祝日は休み
- セレスモス麻生店 10:00~18:00
- セレスモス宮前店 10:00~18:00
※渋滞緩和のため開店時間を早める場合があります。
(定休日:水曜・年末年始他)

8月の休日住宅ローン相談会

■ 25日(土)
 日吉支店、小杉支店、宿河原支店、
 梶ヶ谷支店、宮崎支店、向丘支店、
 千代ヶ丘支店
 ■ 26日(日)
 みなみ支店、御幸支店、新城支店、
 元住吉支店、久地駅前支店、野川支店、
 宮前支店、長沢支店
 開催支店または下記ホームページから
 ご予約のうえ、ご来場ください。
 ご予約がない方はお待ちいただくこと
 がございます。
 ※時間は 9:00~15:00

8月の営農相談コーナー

- 経済センター店
(宮前区有馬 2-13-1)
1日(水)、8日(水)、10日(金)、
17日(金)、22日(水)、29日(水)
- 資材店舗パーシモン
(麻生区片平 2-30-15)
2日(木)、7日(火)、16日(木)、
21日(火)、23日(木)、28日(火)
- 時 間 9:00~16:00
- 相談員 J Aの営農技術顧問
- その他 予約は不要です。

8月の年金無料相談会

■ 5日(日) 小杉支店
 ■ 14日(火) 小向支店
 ■ 16日(木) 御幸支店
 ■ 19日(日) 中原支店
 ■ 21日(火) 子母口支店
 ■ 26日(日) 日吉支店
 ■ 28日(火) 東柿生支店
 開催支店または下記ホームページから
 ご予約のうえ、ご来場ください。

8月のセレスサロン

■ 2日(木) 中原支店
 ■ 8日(水) 高津支店
 ■ 22日(水) 生田支店
 ●内容 タイルコースター
 ●会費 1,200円
 ●対象 おおむね60歳以上の方
 お問合せ・お申込み
 本店生活福祉課(TEL 044-877-2509)

8月の経営相談日(法律経営)

■ 7日(火) 9:30~11:30向丘支店
 13:30~15:30中原支店
 ■ 14日(火) 13:30~15:30柿生支店
 ■ 21日(火) 9:30~11:30橘支店
 13:30~15:30中原支店
 ■ 25日(土) 9:30~11:30梶ヶ谷ビル
 ■ 28日(火) 13:30~15:30稲田支店
 相談時間は原則 30分程度。予約制。
 ご予約は相談日前営業日16:00までに
 各会場支店の総合相談担当まで。
 (梶ヶ谷ビルは本店資産相談課まで)
 土曜日の相談会については、ご予約が
 ない場合は開催いたしません。

セレスサービスのご案内

第3回人形供養祭を開催します
 【日 程】10月20日(土)
 9:00~13:30人形受付
 14:00~14:30 供養祭(神式)
 【場 所】J Aセレス梶ヶ谷ビル
 高津区梶ヶ谷 2-1-7
 【供養料】1体 100円
 ガラスケース:500円(一家族)
 ひな壇:500円(一家族)
 【連絡先】セレスサービス(株)
 (TEL 0120-3096-56)

8月の遺言信託個別相談会

■ 22日(水) 橘支店
 ■ 23日(木) 生田支店
 ■ 28日(火) みなみ支店
 ●時間:9:00~16:00
 ●相談員:J A神奈川県信連の財務コ
 ンサルタント等
 ・相談時間は原則1時間30分まで。
 ・ご相談無料・予約制・秘密厳守。
 ・ご予約は相談会開催日の前々営業
 日16:00までにお近くの支店まで。
 ※開催日に都合がつかない場合は、
 お気軽にお近くの支店までお問合
 せください。
 ※ J A 神奈川県信連 信託代理店
 J Aセレス川崎 本店金融推進部
 (TEL 044-877-2140)
 当J Aが行う遺言信託代理業務は契
 約締結の媒介です。





程塚 伸秀さん



- ① 高津区上作延
- ② 宮前店
- ③ トマト・キュウリ・ミョウガなど

出荷者のコメント

年間20品目ほどの野菜と果樹を栽培し、今年はさわやかな香りが特徴のエシャロットに初挑戦しています。自宅裏の山で集めた落ち葉と鶏糞を配合した有機肥料を使用する他、収穫後は湧水で洗って出荷。自然の恵みを活用した旬の農産物を、ぜひご賞味ください。

梶 時世さん



- ① 麻生区岡上
- ② 麻生店
- ③ キュウリ・トマト・オクラなど

出荷者のコメント

温室と露地で、年間15品目ほどの野菜を栽培しています。栽培品目に応じて土作りを行い、作物が生長しやすい環境づくりをしています。今後も少量多品目を心掛け、消費者のニーズに合わせた野菜を提供していきたいです。

高桑 正光さん



- ① 麻生区下麻生
- ② 麻生店
- ③ トマト・アスパラガス・ブルーベリーなど

出荷者のコメント

10年ほど前に就農し、約40品目の野菜や果樹を露地栽培しています。品質の高い農産物の出荷を心掛けている他、毎年新しい品種の栽培に挑戦することで、リピーターの増加をはかっています。旬を迎えたトマトやナスなどをぜひご賞味ください。

秋山 勲さん



- ① 宮前区東有馬
- ② 宮前店
- ③ トマト・キュウリ・ダイコンなど

出荷者のコメント

温室と露地で、年間10品目ほどの野菜を栽培しています。おすすめはトマトの「桃太郎」。品質と味にこだわり、温室では昨年から全農のトク箱養液栽培システム「ういずOne」を活用し、液肥の量と時間を調整しています。ぜひ食べてみてください。

①住所 ②出荷店舗 ③主な出荷品目

せれサモスからのお知らせ



せれサモス麻生店

7月下旬以降、川崎の名産「多摩川梨」の出荷が徐々に始まります。「幸水」の他、「なつみず」などが並ぶ予定です。

「幸水」は果肉が多汁で甘みが強く、「なつみず」は大玉で甘味と酸味のバランスの良さが特徴。もぎたての新鮮な梨を生産者ごとに食べ比べてみてはいかがでしょうか。

皆さまのご来店を心よりお待ちしております。

所在地：川崎市麻生区黒川172

電話：044-989-5311

営業時間：〈4月～10月〉10:00～18:00

※渋滞緩和のため開店時間を早める場合があります。

定休日：毎週水曜日、年末年始他

8月の出張販売

2日(木)11:00～御幸支店
9日(木)11:00～大島支店
16日(木)11:00～みなみ支店

お米の日

【麻生店・宮前店】
毎週金・土曜日は1銘柄を2割引で販売いたします。
※割引制度については、予告なく変更する場合があります。

☆せれサモスの駐車場について
警察署からの要請により、路上での入場待ちは一切できません。

せれサモス宮前店

7月下旬以降、川崎の名産「多摩川梨」の出荷が徐々に始まります。「幸水」の他、「豊水」などが並ぶ予定です。

「幸水」は果肉が多汁で甘みが強く、「豊水」は甘みの中にほどよい酸味があるのが特徴。もぎたての新鮮な梨を生産者ごとに食べ比べてみてはいかがでしょうか。

皆さまのご来店を心よりお待ちしております。

所在地：川崎市宮前区宮崎2-1-4

電話：044-853-5011

営業時間：〈通年〉10:00～18:00

※渋滞緩和のため開店時間を早める場合があります。

定休日：毎週水曜日、年末年始他



材料 (2~3人分)

- ・鶏むね肉… 1枚 (200g)
- ・塩、コショウ…適量
- ・片栗粉…適量
- ・サラダ油…適量
- ・卵… 1個
- ・キムチ…200g
- ・マヨネーズ…適量
- ・オイスターソース…小さじ 1
- ・ごま油…適量
- ・茹でた枝豆…適量

鶏マヨキムチ

作り方

- ① 皮を取り除いた鶏肉を3~5mm幅に削ぎ切りにして、塩、コショウを振り、片栗粉を全体にまぶす。



- ② フライパンにサラダ油を熱し、溶き卵を流し入れ、半熟状態になったら皿に置く。



- ③ フライパンをサッと洗い、サラダ油を熱し、①を両面焼く。



- ④ ③にキムチを加え、軽く火が通るまで炒める。



- ⑤ ④にマヨネーズとオイスターソースを加え、味を調える。



- ⑥ 火を止めて②の半熟卵を加えて軽く混ぜ合わせる。ごま油を絡めた枝豆を散らしたら、できあがり。



ワンポイントアドバイス



中原区木月住吉町 齋藤 智恵子さん

卵を半熟にすることで鶏肉と絡まりやすくなります。また、マヨネーズが辛さを抑えるポイント。キムチの量を調整すれば子どもも食べられます。ヘルシーで簡単に作れ、スタミナがつかうおすすめの一品です。