

CERESA

JAセラサ川崎 機関誌

11月号

2022 November

No.302

特集

JAセラサ川崎の地域農業振興計画



SUSTAINABLE
DEVELOPMENT
GOALS

<https://www.jaceresa.or.jp/>

Contents

特集 JAセレサ川崎の地域農業振興計画	3
PICK UP	8
かわさき散歩ナビ 下小田中を歩く	12
かわさきファーマーズ 売り場を彩る珍しい品種に挑戦 麻生区・笠原 賢人さん	14
農作業ノート カイガラムシ類の防除適期 営農技術顧問・鈴木 誠	15
輝人~KIRABITO~ 美しい景色を求めて 宮前区・柏木 一昭さん	16
健康だより 乾燥小じわ	17
アグリアカデミー~農業検定クイズ~ ホウレンソウ	17
セレサ通信 & 支店だより	18
Web CERESA	19
mail box & クロスワードパズル & 運勢	20
JAからのお知らせ & 知って納得! 税金講座	21
インフォメーション	22
フルーツパラダイス ミカン(温州ミカン)	23
わが家のレシピ シイタケの肉詰めと キクラゲのキムチ漬け 幸区・高橋 真由美さん	24

12月の行事予定

14日 (水) 2022 JA セレサ川崎農業総合展示会

20日 (火) 定例理事会

30日 (金) 仕事納め
(年末年始の営業時間については次号で掲載いたします)

※日程等は変更されることがあります

2022 JA セレサ川崎 農業総合展示会のお知らせ

【日 時】 令和4年12月14日(水)
午前10時~午後3時30分

【場 所】 JA セレサ川崎本店

【開催内容】 ① 農業機械展示・予約
② 農業資材展示・販売
③ 農具等即売
④ 営農情報
⑤ 営農資金相談

【お問い合わせ】

営農経済部 購買推進課 TEL 044-855-3561

今月の
表紙



《ダイコンの収穫と出荷風景》

麻生区黒川 志村 義成さん

セレサモス麻生店の目の前にある23畝の畑で父と定番野菜を中心にトマトやキュウリ、ダイコンなど年間30品目ほどを生産する志村義成さん。今年も青首ダイコンの他、1本2^キを超える大きな「三浦大根」を栽培し、セレサモスで人気となっています。

志村さんは、昨年「三浦大根」の栽培を始め、11月上旬ごろから出荷。サイズによる手間や主流の青首ダイコンに押され、年々見かけることの少なくなった「三浦大根」を立派に作り、根強いファンの期待に応えています。

志村さんは「栽培に苦労は多いが、利用者が喜ぶ三浦大根の栽培にこれからも励んでいきたい」と今日も出荷準備の手を進めています。



JAセレサ川崎の 地域農業振興計画

～かわさき農業の未来を切り拓く道標～
みちしるべ

JAセレサ川崎では、市内農業者の所得向上や都市農業の発展を目的とした中長期計画「地域農業振興計画」を策定しています。本計画は定期的に見直され、多岐にわたるデータや関係者へのインタビュー等を掲載し、市内農業の現状と課題を踏まえた今後の戦略を体系的に示しています。

今号では、昨年新たに策定された第3次地域農業振興計画の概要ならびに、11月2日に行った、JAや農業者の取り組みを紹介し、多くの関係者とともに市内農業の未来を共有するイベント「地域農業振興大会」の様子を併せて紹介いたします。

第3次地域農業振興計画について

令和3年3月、5年間の市内農業振興に向けた施策をまとめた「第3次地域農業振興計画」を策定しました。全52ページがオールカラーで構成され、これまでの第1次・第2次計画同様、市内農業を取り巻く状況を多角的に調査・分析・検証しています。また、第3次計画においては、随所に国連の持続可能な開発目標(SDGs)のアイコンを表示。より広い視野で市内農業を捉えた計画となっています。

次ページより、第3次地域農業振興計画の概要を説明いたします。



地域農業振興計画の閲覧方法

JAセレサ川崎のホームページより、電子版の閲覧が可能です。(右記QRコードをご利用ください)また、お近くの支店でもお読みいただけます。



第1部 ～JAセレサ川崎第2次地域農業振興計画の振り返り～

(3p～10p)

第1部は2016年3月に、5か年にかかる計画として策定した「第2次地域農業振興計画」で実施した取り組みを中心に紹介しています。

市内農業振興に向けた明治大学との委託研究契約や中学校給食への市内産農産物供給など、計画を軸にした事業を展開する他、生産緑地2022年問題対策協議会の設置など、社会情勢の変化に迅速に対応した内容を記載しました。

また、ITを活用した施設栽培や新栽培法を実践する生産者、若手農業者グループや女性農業者など、第一線で活躍する市内農業者6人と1団体取材し、市内農業における生産者たちの多彩な取り組みを紹介しました。



明治大学との委託研究契約



中学校給食「かわさきそだちのスープ」



「香辛子」記者発表



TAC担当者による情報提供

振興計画の概要

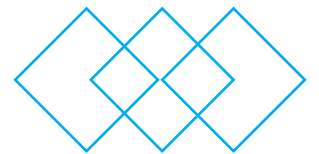

第2部 ～川崎市の農業の現状と課題～

(11p～22p)

第2部では、川崎市の農業の現状と課題を、数多くのグラフや時系列で整理しています。

さまざまな関係者へのインタビューを実施し、現在明治大学農学部教授で同学部黒川農場の農場長を務める元木悟氏や、当時の組合員組織の本部役員らに対し、市内農業の現状と課題等について幅広い意見を集め掲載しました。この他、本計画の策定に伴い、市内農業やJAに対する市民の意見を把握するため「セレサモスモニター」を対象にアンケートを実施。都市農業の持つ景観形成や防災機能など多面的な機能を評価する一方で、農地減少や後継者対策のさらなる取り組み強化への期待など、さまざまな立場の方から寄せられた声をまとめました。



(計画書より)豊富なデータやインタビューで市内農業の現状を整理

第3部 ～JAセレサ川崎の都市農業振興戦略～

(23p～43p)

第1部・第2部を踏まえ、JAセレサ川崎の都市農業振興戦略を示しています。

はじめに基本方針として、市内農業の「目指すべき姿」を体系的な図とともに定め、5本からなる計画の柱（Ⅰ、生産振興支援、Ⅱ、農業経営支援、Ⅲ、販売流通支援、Ⅳ、都市農地保全対策、Ⅴ、農へのふれあい・市民理解対策）を掲げました。続けて、年度別計画として5本の柱に基づいた個別具体的な数値目標や取り組みを設定。さらに、実践・進捗管理の方法として、本計画を部署間を横断した連携のもと推進していくことや「地域農業振興大会」等を通じて定期的に組合員および役職員の間で共有することを明記しました。



都市農業関連制度の周知および活用(41p)
特定生産緑地制度説明会



地域における新たな連携事例の創出(43p)
子ども食堂を運営するNPO法人アイゼンへ新米を寄贈

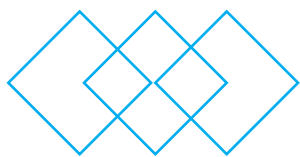

第3次地域農業

用語集

(44p～48p)

計画の最後には、参考資料として本編に記載した農業やJAに関連する用語を67項目にわたり解説しています。本誌で全てを紹介することができませんが、機関誌や地域農業関連のニュースでも目にする多くの用語を一部紹介します。

援農ボランティア 市内農業者の労働力不足を補うため、一緒に川崎の農業を守り盛り上げてくれる市民を募り、JAが主催の援農ボランティア講習を修了した者。愛称は「アグリサポーター」

川崎市市民防災農地 川崎市の制度で、登録された農地は大地震などの災害時に市民の安全と円滑な復旧活動の場として、市民が一時避難所として利用できる他、農地所有者の許可を得て農地内に仮設資材置き場や仮設住宅を建設することが可能となる。

川崎市農業実態調査 作付状況をはじめとした市内農業のおおよその実態を把握し、農業施策立案などに資するための市内農業の基本情報の調査。国の統計調査である「農林業センサス」の中間年に実施している。

モスピー 大型農産物直売所「セレサモス」のキャラクター。神奈川県鳥であるカモメをモチーフとし、川崎市内産の野菜を広め、また県内を飛び回り農産物を探している。口癖は「～だもん」。



TAC Team for Agricultural Coordination の頭文字をとったもの、愛称は「地域農業の担い手に向かうJA担当者」。担い手を訪問し、意見・要望に対応すると同時に資材・技術の提案や販路拡大、事業改善を図ることなどを目的としている。

かわさき地産地消推進協議会 新鮮・安全・安心な市内産農産物等の生産を促進し、生産者と市民(消費者)相互の顔が見える関係を作り出し、環境に配慮した流通の推進を図るために川崎市とJAなどで構成している協議会。

菜果(さいか)ちゃん 「かわさきそだち」PRキャラクター。頭の上に野菜や果物を乗せて「かわさきそだち」の魅力を広めている妖精。



生産緑地地区 都市計画上、良好な生活環境の保全や災害の防止などを目的として、市街化区域内の一定の要件を満たした農地などを対象に指定される。この指定により農地所有者は営農義務が生じるが、税制面での優遇措置を受けることができる。

6次産業化 農林漁業経営体が第1次産業の生産と第2次産業の加工、第3次産業の販売の一体化に取り組んでいる経営形態をいう。

グリーン・ツーリズム 農村地域において、自然、文化、人々との交流を楽しむ滞在型の余暇活動。

認定農業者制度 農業経営基盤強化促進構想に示された農業経営の目標に向けて、農業者が自らの創意工夫に基づき5年間の農業経営改善計画を作成し、これを市町村などが認定する制度。

J Aは11月2日、本店セレサホール飛翔で「地域農業振興大会」を開催しました。同大会は地域農業振興計画に基づき、同計画の進捗状況の報告や、市内生産者の取り組み発表の場として2013年から毎年開いていましたが、新型コロナウイルスの影響により一昨年、昨年は中止していました。3年ぶりとなった本年度の大会では、第3次地域農業振興計画の説明の他、農地貸借の事例発表、国会議員の映像による基調講演などを実施。J A役職員と市内の生産者、農業関係者らが、川崎農業の描く未来を共有しました。

梶組合長の開会挨拶

午後1時30分より開会し、はじめに梶稔組合長のあいさつが行われました。梶組合長は集まった来場者を前に「コロナの影響で長らく開催ができなかったが、この大会は、J Aや地域農業にとって非常に重要な役割を担っている。これからの時間を皆さまと共に、都市農業の未来について考える有意義なものとしたい」と話しました。



あいさつする梶組合長

J A セレサ川崎第3次地域農業振興計画について



計画を説明する瀧澤職員

はじめに、販売対策部都市農業振興課の瀧澤泰介職員が、第3次地域農業振興計画の概要ならびに直近の取り組みを報告しました。

瀧澤職員は、生産振興支援や農業経営支援など、同計画が掲げる5つの柱に沿った取り組み状況をスライドで説明。報告の最後には「都市農業とJ Aを取り巻く環境が大きな転換期を迎えている今こそ、J Aセレサ川崎として市内農業をけん引できるよう今後も常に挑戦していく」と思いを伝えました。

都市農地の有効活用について

続いて「都市農地の有効活用について」と題し、市都市農業振興センター農地課の古山和弘係長と同課の小林章二さんが、農地貸借の方法として、現在の法制度や具体的な貸借の流れについて解説しました。両者は農地中間管理機構を軸とする市街化調整区域の農地の貸借の方法や農業委員会の位置付け、都市農地貸借円滑化法により生産緑地の貸借が行いやすくなったことなどを丁寧に説明しました。



制度について解説する古山係長(左)と小林さん

その後、生田地区生産者の木下順一さんが登壇。木下さんは年間45品目ほどの野菜や果樹を栽培し、スーパーへの出荷や直売所などで販売する野菜農家。昨年農地貸借を行い、生産面積を47畝から65畝に拡大しました。

木下さんは、地元野菜を求める業者や消費者の声に応えるために決断した農地貸借までの経緯や、行政やJ Aとのやりとりを説明。地域の生産者の生の声に、来場者は熱心に耳を傾けました。

「貸借の手続きは難しそうに見えるが、実際には思っていたよりずっと簡単に進めることができた」と振り返る木下さん。最後に「作付けされていない農地があるのはもったいないこと。J Aが貸し手と借り手の間に上手く入ってもらい、川崎農業の振興につなげてもらいたい」と期待を語りました。



自身の経験談を伝える木下さん

令和4年11月2日(都市農業の日※)

地域農業振興大会

※都市農業の日… 2015年4月22日に都市農業振興基本法が成立してから194日後の11月2日を、194の1+9=10で「と」、4=「し」と読む語呂合わせから記念日として登録されています。都市農業への注目を高め、日本の農業全体を盛り上げるためにJA東京中央会が日本記念日協会へ申請し受理されました。

参議院議員 藤木真也氏 映像による基調講演

大会後半では、自民党参議院で農林水産大臣政務官の藤木真也氏による、映像での基調講演が行われました。

藤木氏は本大会に寄せて制作された動画の中で「みどりの食料システム戦略について」と題し、本制度の概要について解説。この他、日本の農業政策の中核を担う1人として、令和5年度の概算要求の内容や、食料・農業・農村基本法の見直しの状況などを、国内外の事象を踏まえながら分かりやすく説明しました。最後に「日本の食と農を守るために、これからも全力を尽くしていく」と力強く語りました。



藤木氏の言葉に耳を傾ける来場者

会場内外でJAの取り組みを実感

当日は組合員やJA役員、中央会、行政関係者など160人が来場しました。正面玄関から会場ホール入口までの間には、特設ブースとしてJAが取り組んださまざまな事業をまとめたパネルを展示した他、会場内では開会前や休憩時間中に、JAがこれまで制作したさまざまな動画を放映。来場者は会場内外のいたるところで内容を興味深く確認していました。



さまざまなパネルや動画で来場者に都市農業の今をPR



今後もJAでは「地域農業振興計画」を経営における重要な指標の1つとして、全ての目標の達成に向けた取り組みをこれからも続けてまいります。皆さまにおかれましても、ぜひ今一度本計画について一読いただき、多くのご意見を賜りますようお願いいたします。

ありがとう百合丘支店 半世紀の歴史に幕

百合丘支店が10月21日、店舗統合にあたり、およそ半世紀の歴史に幕を閉じました。今後の業務機能は新百合丘支店へ統合され、支部などの組織は千代ヶ丘支店の管轄となります。百合丘支店は1967年に建設以降、2回の増築工事を経て現在の姿になりました。小田急線百合丘駅前に位置し、旧生田農協時代から協同活動の拠点として、多くの組合員の暮らしを支えてきました。最終営業日は、梶組組合長ら役員が支店を訪問。営業終了後、梶組組合長が支店職員に対し「私もかつて、この百合丘支店に勤務していた。寂しい気持ちもあるが、皆さんはまた新たな場所です。組合員や地域の利用者を支えてほしい」と伝えました。



営業終了後の百合丘支店



支店職員に思いを伝える梶組組合長



開店当時の百合丘支店(1967年)

巨大カボチャ品評会 重さと見た目競う

青壮年部柿生支部は10月10日、セレスモス麻生店でハロウィーンカボチャ品評会を開き、部員が生産したカボチャの重さや見た目を競い合いました。同支部は、昨年度から支部活動の一環として、部員が同じ品目を栽培し、出来栄を競うことで栽培技術向上を図ろうと同品評会を企画。本年度は、部員6人が観賞用カボチャで大きく育つ「アトランチックジャイアント」や手のひらサイズの「トリック」などを栽培しました。

当日、部員が収穫後2か月以上の貯蔵を成功させたカボチャ総重量600^キ超を搬入し、大きさや見た目を厳正に審査。51・7^キのカボチャを重量賞に、形が良く鮮やかなオレンジ色のカボチャをルックス賞に選びました。

重量賞を受賞した麻生区栗木の飯草英雄さんは、「今年の夏は暑くて乾燥する日々が続いて管理に苦労したが、50^キ超まで育ち受賞できたのでうれしい。丹精したカボチャを多くのの人に見てもらい、地域の活性化につながれば」と話しました。

今回、生産した観賞用カボチャは地域の飲食店の他、J.Aを通じて東京都摩市の施設などに納品し、展示されました。



観賞用カボチャを審査する部員

新採用職員が農業体験

J Aでは毎年、青壮年部の協力の下、新採用職員
の都市農業への基礎知識や組合員との交流を深める
ことを目的に、
農業体験実習
を行っています。
柿生支部は10
月17日、麻生区
黒川の市川史郎
さんの田んぼで
稲刈りを実施し
ました。



青壮年部員が丁寧に指導



肥料高騰対策 申請支援始まる

J Aは10月17日、本店で職員向けに肥料価格高騰対策事業(国県)説明会を開き、T A C担当者や経済担当者20人が参加しました。

同事業は、ロシアによるウクライナ侵攻や急激な円安などの影響で肥料価格が高騰したことへの対策。肥料コスト上昇分の70%を国、15%を県が支援することで、販売農家の負担を軽減します。

当日は、営農経済部の藤澤潤部長が組合員にとって同事業が生産活動継続の大きな支援になることを説明。営農支援課の矢澤宏樹課長が同事業の内容を伝えるとともに、秋肥購入分の申請期限が11月末であることや申請書類の記入方法などをT A C担当者らに説明しました。

なお、春肥購入分の申請は翌年1月から2月に行う予定です。



事業の重要性を伝える藤澤部長



J Aの農福連携 ろう者に農業体験

J Aは10月26日、麻生区黒川のJ Aが管理する畑で聴覚障害者や聴者が所属するN P O 法人「川崎市ろう者協会」の会員7人を対象に農業体験を開きました。

同体験は、同協会の大山毅事務局長が農業を通じてコロナ禍で減った会員同士の交流を増やそうと、J Aのホームページを見て問い合わせをしたのがきっかけ。S D G sを意識するJ Aと一致が一致し、ダイコンの農作業体験が実現しました。

当日は、ダイコンの間引きについてJ A職員が手話通訳者を通じて作業の内容や注意点を説明し、会員らはお互いに手話で会話しながら農作業に従事。作業後は、J A職員と手話を通じた談話を行い、間引いたダイコンの食べ方を聞いて驚きの表情を見せるなど、久々の交流を楽しみました。

大山事務局長は「農に触れる貴重な体験ができてうれしかった。今後の収穫も楽しみ」と話しました。



手話通訳を通じて説明するJ A職員



市内産花きPR活動を全支店で実施



花を渡す職員

J Aは10月26日、全支店37店舗で市内産花きの配布活動を行いました。

市は、市制100周年の節目を迎える令和6年度に全国都市緑化フェアの開催を目指して誘致に取り組んできた結果、今年1月に正式決定しました。

J Aは開催までの2年間、利用者や地域住民に都市農業などを広く周知するため今回の活動を企画。配布用にパンジーやビオラなど3450ポットをJ A花卉部幸中原支部と中部支部に依頼しました。当日、高津支店に来店した利用者にオレンジや黄色、紫などの花を花卉部のPRチラシとともに配布。色とりどりの花を受け取った利用者は「帰ったら花壇に植える。2年後の緑化フェアが楽しみ」など、笑顔を見せました。

組織部の弓削田勝部長は「今回の配布を通して市民へ市内産花きのすばらしさを感じてもらえたらうれしい。今後も暮らしやすく住みやすい街の実現につなげていきたい」と意気込みを語りました。



配ったパンジーやビオラ

フードドライブ 地区で力を合わせて



宮前地区は9月5日から22日、同地区5支店の窓口でフードドライブを行いました。10月24日に、回収した品を同区東有馬の生涯学習支援施設「アリーノ」と同区馬絹の社会福祉法人「川崎愛児園」に寄贈しました。

同地区では、以前より女性部が定期的にフードドライブを実施していましたが、今回は地区全体に周知。支部回覧と女性部回覧で案内する他、ポスターやお米などの食品394点、89キロに加え、タオルやマスクなどの生活消耗品186点、27キロが集まりました。

寄贈当日は、同部の中里恵美子支部長と村木美津恵副支部長、小川栄子副支部長が両施設を訪問。受贈したアリーノの境高幸館長は「子ども食堂の運営は材料費の面で苦労することもあったので、お米などをいただけると助かる」と話しました。また、川崎愛児園には食品と一緒に生活消耗品を寄贈しました。中里支部長は「今回は地域の方にも協力いただき、フードドライブを広く知ってもらえた。支援を必要とする人の力になればうれしい」と語りました。



集まった食品や生活消耗品



寄贈する中里支部長ら



J Aの未来を考える J C Aらと意見交換

J Aは10月7日、「J Aの体系的な組合員政策に関する研究会」の会員と、協同組合に関する意見交換を行いました。

同研究会は、大学教授や日本協同組合連携機構（J C A）の연구원などで構成されており、各地の協同活動や組合員施策などについて調査・研究を行っています。

当日は、会員とJ A役員合わせて25人が参加し、始めにJ A側が経営方針や自己改革の取り組み、協同活動強化委員会の活動などを報告。会員からは、J Aの各取り組みへの評価や他J Aの事例の紹介など、互いに多くの情報を共有しました。梶稔組合長は「今後、J Aの在り方がより問われる時代となる。いただいた意見を基に、より良いJ A運営につなげたい」と話しました。



意見交換会の様子

みつろうラップ作りに挑戦!

女性部は10月12日、本店で「家の光」9月号に掲載されている「みつろうラップ作り」を行い、本部役員ら20人が参加しました。

みつろうラップとは、ミツバチの巣から精製したみつろうを木綿布に染み込ませたもの。野菜や果物を包む他、手のぬくもりで形状が変化するため、容器に合わせてふたを気軽に成形できます。

当日は大川護副組合長も参加し、部員と一緒に一連の作業を体験。大川副組合長は「用途も幅広く、さまざまな場面で活用できそう。何より部員の皆さんと楽しみながら作ることができて良かった」と話しました。

同部の関敏子部長は「部員と役職員の皆さんで終始にぎやかな時間を過ごせた。こうした機会をまた作りたい」と笑顔で話しました。



完成したみつろうラップを手にする部員と大川副組合長



苔テラリウムで 美しい世界を表現

女性部高津支部は10月20日、高津支店で「苔（コケ）テラリウム体験教室」を開き、14人が楽しめました。

テラリウムとは、透明な容器の中で一定の湿度を保ちながら植物などを育てる方法。今回は中に入れるコケとしてヒノキゴケとタマゴケ、ツルチョウチンゴケの3種類を用意しました。

当日は、苔むすび合同会社の富澤美加氏が講師を務め、「容器の中で自分の好きな世界を表現できるのが魅力。植え方次第で表情が変わるので、いろいろ試してみたい」と説明。参加者は集中して作業に取り組み、1時間半ほどで作品を完成させました。

同支部の荻島妙子支部長は「コケがこんなにも美しく生まれ変わるとは思わなかった。愛着を持って育ててあげたい」と話しました。



苔テラリウム作りを楽しむ参加者ら



かわさき 散歩ナビ

下小田中を歩く



川崎市の世帯数・人口	地区別	人口	前月との増減
世帯数 -----762,765	川崎区	230,302	△ 122
人口 -----1,540,890	幸区	171,562	8
対前月増減人口 -----△ 374	中原区	264,926	△ 61
対前年同月増減人口 -----550	高津区	234,081	△ 47
	宮前区	234,964	△ 103
	多摩区	224,188	△ 58
	麻生区	180,867	9

令和4年10月1日現在 川崎市ホームページより



今回はJR南武線武蔵中原駅で下車し、南口から街歩きへ出発します。

改札を出て左に進み、JA中原支店を通り過ぎて大通り沿いを進み、信号を渡って少し歩くとおしゃれな店に到着しました。雰囲気の良い店内で、おすすめの「明太子とイカとシメジ」のスパゲッティをいただきました。

店を出て、街歩きを再開します。住宅街を歩いてみると、行列ができている店を発見！おいしそうなおパンが並び中から店主おすすめの「フルーツノア」をお土産に購入。土曜日と日曜日限定営業のため、開店と同時に多くの利用者が訪れ、午前中には売り切れてしまうそうです。

店を後にし、街歩きを続けます。住宅地を歩き進めると、「地掘りパンジー直売」と書かれた看板が1気になったので行ってみたいと思います。畑一面には約4万株のパンジーやビオラが咲いていて、その中から好きな花を掘って購入することができます。花以外に野菜の直売もあったので、花と旬のサトイモとネギを購入しました。

畑を出て、再び街歩きを進めていくと、寺に着きました。境内にある地蔵や花の供養塔、保存樹林などを眺めながら敵かな気持ちで参拝したところで今回の街歩きは終了。皆さんも親しまれる場所を訪ね、新たな発見を探してみてくださいいかがでしょうか。

新鮮野菜～



ダイコンやカブ、ニンジンなどの農産物の収穫体験と販売も行っています。直売では、注文を受けてから収穫するので、新鮮な状態で購入することができます。

所 中原区下小田中5-1-2

営 9:00～15:00

休 雨天時



Instagram

全龍寺

4



小さな十一面観音菩薩坐像(室町時代作)を本尊とする曹洞宗の寺院で、室町時代後期に開かれた逆翁山常泉寺という寺が前身と伝えられています。本堂の背後にある開山歴住堂・檀徒位牌堂に安置される一体の石造の肖像は江戸時代を通じて代々、下小田中の一部を知行(ちぎょう)していた旗本小林氏の一人、小林正利の肖像彫刻で、市の重要歴史記念物に指定されています。また、境内のイチヨウやケヤキなどが区内3か所のみとなる市の保存樹林として登録され、その美しい景観は一見の価値ありです。



所 中原区下小田中5-3-15

BIG FOOT ①



1986年4月にオープンし、地域住民や近隣企業の会社員から愛されている店。木の暖かさを感じられる店内には、たくさんの本や小物、ピアノがあり、落ち着いた雰囲気です。創業以来から根強い人気のスパゲッティは店自慢の一品で、トマトやクリームソース、和風味など約20種類から選べます。



一番人気!

「明太子とイカとシメジ」の和風味のスパゲッティが一番の人気となっています。またさまざまなメニューに合うこだわりのワインも楽しめます。



所 中原区下小田中1-31-17 サンリーブス武蔵中原1F 営 11:30~15:00(ラストオーダー 14:30)、17:30~21:00(ラストオーダー 20:30) 休 日曜日・月曜日

ママのパン屋 ②



15年前にオープンしたパン屋。販売されているパンは全て手づくりで、2日間かけて低温発酵で生地を仕上げていますので、噛めば噛むほど小麦の自然の甘さを感じられます。使う素材にもこだわり、北海道小麦をベースに体にも良い全粒粉や胚芽、ライ麦などを配合する他、ミネラルが多く含まれる塩や風味豊かな砂糖などを使っています。



常時約20種類が並び、旬の野菜や果物を取り入れ、見た目も色鮮やかな仕上がりになっています。また、栄養面にも配慮しているので、小さなお子さんにも人気です。



おいしそう~

おすすめ!

おすすめはくるみやレーズン、クランベリー、オレンジ、イチジクが入ったハードパン「フルーツノア」(上)と、旬の食材をたっぷり使った週替わりパンです。



所 中原区下小田中3-2-23 営 土曜日・日曜日 8:00~18:00 ※売り切れ次第終了



ホームページ

〈今回の街歩きの日〉

場所	距離	時間
駅→①	400m	5分
①→②	550m	7分
②→③	750m	10分
③→④	60m	1分



かしま園 ③

約20㎡の畑で夏にはエダマメの栽培も行い、鮮度が良いと好評を得ています。その後主力の地堀りのパンジーとピオラを約4万株栽培しています。好きな色や形の花を選び、自分で掘ることができるので、家族連れなどから人気を集めています。また、園内ではすでに出来上がったリースや鉢植えも販売されています。



きれいなリース



園内ではすでに出来上がったリースや鉢植えも販売されています。



売り場を彩る 珍しい品種に挑戦

麻生区高石 笠原賢人^{まさと}さん

スーパーの青果部から7年前に転身し、祖父母や父、妻と農業に励む笠原賢人さん。今号では、60種ほどの畑と施設で約100品種の彩り豊かな野菜と果樹を栽培し、セレスモスに出荷する笠原さんにインタビューしていきます。

◎ 誰から農業を教わりましたか？

A 祖父母や父から学ぶ他、海老名市農業支援センターで栽培の基礎を教わりました。今でも共に学んだ仲間と情報交換し、知識と技術の向上に役立てています。

◎ 多品種栽培へのこだわりは？

A 前職の経験を生かし、定番野菜とは別に売り場をにぎやかにすると珍しい品種やさまざまな色の野菜を栽培しています。セレスモスの利用者が来て見て楽しいと思える野菜作りを心掛けています。

◎ 品種を選ぶ基準は？

A 種苗メーカーのカタログを見て面白そうと思ったら父にも声を掛けて決めていきます。一度試してみても作りやすさや売れ行きを確認し、栽培を続けるか決めていきます。

◎ 中でも得意な野菜は？

A セレスモスのスタッフからコマツナやパクチーなどの葉物

野菜が好評で多くのリピーター

がいると聞いています。また、甘みと濃厚な味わいが特徴のジャガイモ「インカのめざめ」は都内からわざわざ買いに来る人がいると聞いて手応えを感じています。

◎ 新品種の予定は？

A 現在、あくが少なく生食が可能な黄色のビーツ「ゴールデンビーツ」を計画しています。売り場の彩りを増やせる他、ピクルスやサラダとしても楽しめる新品種に期待しています。

◎ 今後の抱負を聞かせてください。

A より多くの人に野菜への興味を持ってもらえるよう、積極的に珍しいカラフルな品種の栽培に挑戦していきたいです。

取材を終えて

常にさまざまな品種を栽培する笠原さん。POP作りが得意な奥さまと一緒に売り場を盛り上げる姿を今後も応援していきます。



FARMER'S VOICE

今年から地域の小学生を対象にした食農教育に協力しています。自作の紙芝居で農業や農産物への興味を深めてもらい、作り方なども指導しています。子どもはもちろん、先生方からも好評でうれしく思っています。



カイガラムシ類の 防除適期



営農技術顧問 鈴木 誠

今号では、主なカイガラムシ類の防除について紹介します。カイガラムシ類に加害されると樹勢が低下し枯死することもあり、果実に発生すると商品価値の低下にもつながります。さらに排泄物からスス病が誘発され見た目を損ねることもあるため、今後の防除が重要となります。

代表的な果樹や庭木に寄生するカイガラムシ類を〈第1表〉に示しました。ヤノネカイガラムシやタマカタカイガラムシのように寄主範囲が狭い種もいますが、ほとんどの種が広範な植物に寄生します。その名前が示すよう

に虫体がロウ物質を中心とした被覆物質に覆われているため、虫体に薬液がかかりにくくなります。そのため、防除適期は〈第2表〉に示した孵化幼虫発生後になりますが、年により発生時期が異なったり、孵化が一斉にそろわなかったりすることもあり、防除が難しくなります。

また、この時期の防除はカイガラムシ類の天敵が活動する時期と重なります。カイガラムシ類への殺虫効果が低く、天敵の寄生蜂やテントウムシ類に対して強い薬剤を散布すると、逆にカイガラムシ類が増加する現象(リサージェンス)を引き起こす可能性も高まるので、注意してください。

〈第1表〉 主なカイガラムシ類と寄主植物

科目	種名	カンネツ	ナシ	モモ	ウメ	ブドウ	カキ	イチジク	キウイフルーツ	サクラ類	カナメチ	モチノキ	カエデ類	ツバキ類
ワタフキカイガラムシ科	イセリヤカイガラムシ	○	○				○	○				○	○	○
コナカイガラムシ科	フジコナカイガラムシ	○	○			○	○	○			○			
	クワコナカイガラムシ	○	○	○	○	○	○	○		○	○			
カタカイガラムシ科	ツノロウムシ	○	○		○	○			○		○	○	○	○
	カメノコロウムシ	○			○		○				○	○		○
	ルビーロウムシ	○	○		○		○				○	○	○	○
マルカイガラムシ科	タマカタカイガラムシ			○	○					○	○			
	ナシマルカイガラムシ	○	○	○	○	○	○			○	○			
	クワシロカイガラムシ		○	○		○	○		○					
	ヤノネカイガラムシ	○												
	ウメシロカイガラムシ			○	○					○				

* 出典：農林有害動物・昆虫名鑑 増補改訂版(2006)

〈第2表〉 各種カイガラムシ類の発生生態

種名	年間発生回数	越冬態	孵化幼虫発生時期
イセリヤカイガラムシ	2~3回	成虫	年間を通して幼虫の発生が見られる
フジコナカイガラムシ	3回	2齢幼虫	6月中下旬、8月上旬~9月上旬、9月下旬~10月下旬
クワコナカイガラムシ	2~3回	卵囊内の卵塊	5月中下旬、7月上中旬
ツノロウムシ	1回	成虫	6月中下旬
カメノコロウムシ	1回	成虫	6月上旬~7月上旬
ルビーロウムシ	1回	成虫	6月下旬~7月下旬
タマカタカイガラムシ	1回	2齢幼虫	5月下旬~6月中旬
ナシマルカイガラムシ	3回	1齢幼虫	5月下旬~7月中旬、7月中旬~8月下旬、8月中旬~11月
クワシロカイガラムシ	2回	成虫	5月中下旬、8月上中旬
ヤノネカイガラムシ	2~3回	雌成虫、2齢幼虫(雄)	5月上旬~7月下旬、7月中下旬~11月中旬、9月中旬~11月中旬
ウメシロカイガラムシ	2~3回	成虫	5月中旬、7月中旬、9月上中旬

* 出典：日本農業害虫大辞典(2003)

春からの寄生数を少なくするためには、越冬期~発芽前の防除が大切です。ラベルの記載に従いマシン油乳剤の散布を行ってください。ただし、カタカイガラムシ科

の越冬虫は厚いロウ物質に覆われているため、冬期のマシン油乳剤の効果が低いとの報告もありますので、これに安心せず幼虫孵化期の防除も併せて行ってください。



イセリヤカイガラムシ

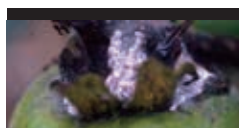

フジコナカイガラムシ



ツノロウムシ



カメノコロウムシ



ルビーロウムシ



タマカタカイガラムシ



ナシマルカイガラムシ



クワシロカイガラムシ



ヤノネカイガラムシ



ウメシロカイガラムシ

※JAでは、本欄で執筆している営農技術顧問による営農相談コーナーを開いています。病害虫被害の場合は、被害作物をお持ちいただくと助かります。開催日は22ページをご参照ください。

〈営農技術顧問〉

	担当業務	出勤日
衣巻 巧	野菜栽培指導、病害虫全般	月・火・木・金
北見 丘	果樹栽培指導、病害虫全般	月・水・金
美濃口 薫	花卉・植木栽培指導、病害虫全般	月・木
鈴木 誠	病害虫全般、野菜栽培指導	月・火・木・金

※記載日はあくまでも基本の出勤日。休暇・行事によっては顧問不在の場合有

輝人 KIRABITO

美しい景色を 求めて

宮前区野川本町 柏木 一昭さん



自動車ブームとなっていた1968年、軽乗用車運転免許が廃止されたことにより二輪車に乗る人が急増しました。自身もバイクへの憧れがあり、16歳になると同時に普通二輪免許を取得しました。

バイクに乗っているうちにエンジンにも関心を持つようになり、当時は毎週のようにバイク雑誌を買ってエンジンの構造を勉強しました。思えば幼少期から、父が仕事で使っていた農業用発動機などの動力源に興味があり、機械に触れることが好きでしたが、仕組みを知ることでより愛着が湧き、走るだけではないバイクの魅力に引きつけられていきました。

現在は、BMWとHONDAのバイクを2台ずつ所有。それぞれに良さがありませんが、中でも1000CCのBMWはエンジンを始動すると気持ちが高揚します。重心が低く安定した走りが可



能なので、バイクと一体になることができます。排気量や馬力などの数値だけでなく、フィーリングの合うバイクに乗ることを大切にしています。

直近では、9月末に福島県の猪苗代湖を目指して走りました。会津若松を抜け、猪苗代湖の湖面が見えてきたときには、「日本にはまだこんなにも美しい場所があるのか」と心を揺さぶられました。また、長野県飯田市の標高1000m以上の場所にある「下栗の里」から見ると山間の風景は、過去に旅をした中でも最高の絶景です。この先も、愛車や20年以上共に走り続けている仲間と一緒に、さまざまな景色を胸に刻んでいきたいと思っています。

魅力的な乗り物である一方、バイクによる事故が少なくないのも事実です。交通ルールをしっかり守り、譲り合う気持ちを忘れず、今後も愛車と共に人生を楽しんでいきたいです。

輝 plus ONE KAGAYAKI

宮前直売グループの一員として、週に3回行われている直売に柿やサイモなど旬の農産物を出荷しています。また野川神明社の総代を務めており、今年は3年ぶりの例祭でみこしをトラックに乗せ地域を巡回しました。地元の方々に喜んでほしいという思いで、出荷や地域活動に励んでいます。



健康だより

健康科学アドバイザー ● 福田 千晶

乾燥小じわ

空気が乾燥する冬は、肌の表面にある角質の水分が低下して、細かい「乾燥小じわ」が気になります。特に皮脂の分泌が少なく、皮膚も薄い、目の周囲や口元に乾燥小じわはできやすいのです。

乾燥小じわは、高齢者だけではなく、若い人でもできるため年齢にかかわらず、対策が大切です。まずは、乾燥を防ぐため室内では加湿器を使用したり、屋外ではマスクやマフラーで肌を覆うことが望まれます。肌を覆うことは、やはり小じわの原因になる紫外線も防いでくれます。さらに保湿効果もある日焼け止めクリームやファンデーションは適した量を塗ることが大切です。

乾燥小じわを作らない、目立たせない、減らしたいときには、正しいスキンケアが必須です。クレンジングや洗顔は、肌を強くこすらず、すすぎまで丁寧に行います。その後は化粧水を肌になじませ潤いを補充します。そのとき目をギュッと強くつぶると目の周囲の皮膚はまつ毛で覆われたり、大きなしわができて深部まで化粧水がなじみません。コット

ンにたっぷりの化粧水を染み込ませ、目の周囲や口元は何度も重ねるように付けることもお勧めです。

さらに乳液やクリームを肌に塗り、肌の水分を逃さないようにします。製品によっては、乳液の後でクリームを重ねても良いです。また、各メーカーから小じわ対策の製品も出ているので、それらを使用するのも良いでしょう。

肌の健康は食生活や睡眠とも大きく関わります。肌でコラーゲンを生成するときに必要なビタミンCが豊富な野菜や果物、鉄分が豊富なレバーや赤身肉なども取ることをお忘れなく。そして、十分な睡眠やストレス解消も乾燥小じわ対策には欠かせません。笑ったときの小じわが魅力的な人もいますが、若々しさ維持のために乾燥小じわは防ぎたいものです。



アグリアカデミー 農業検定クイズ

日本農業検定事務局

今月のテーマ

「ホウレンソウ」

ホウレンソウの種類は、大きく東洋種と西洋種に分かれています。東洋種の葉は切れ込みが深く、根元は赤くて味が良い。西洋種の葉は切れ込みが浅めで、丸みのある形をしています。味は東洋種に劣りますが、とう立ちしにくい特徴があります。現在市場に出回っている多くの品種は、東洋種と西洋種を交配したもので、とう立ちしにくく味も良い品種です。近年では、生食用に改良された品種である「サラダホウレンソウ」も出回っています。

【問題】

ホウレンソウについての説明で、正しいものは次のうちどれですか。

- ①ホウレンソウには、種子に角がある西洋種と、種子に丸みがある東洋種がある。
- ②品種により日長に対する感受性が異なり、西洋種の方が東洋種より敏感である。
- ③株元部分のピンク色は、カロテンという色素成分である。
- ④収穫期に4度以下の気温に7～14日間さらされると、身を守るために体内の糖度が高まる。

※解答は18ページにあります。

セレサ通信

～市内各区で区民祭開催
JAもイベント参加で協力～

各区の区民祭が10月中、市内各地で行われました。麻生区は9日、多摩区は15日、幸区は15日と16日、宮前区と中原区は16日に開催し、多くの区民らでにぎわいました。

麻生区と多摩区は梶稔組合長、宮前区は大川護副組合長、中原区は田口澄也副組合長が式典に参加。宮前区では

JA職員が一日警察官としてイベントに協力し、中原区ではそ菜部幸中原支部による農産物の直売とセレサモスの出張販売を行いました。多くの区民が新鮮な農産物を買って求める他、さまざまなイベントを楽しむ笑顔の絶えない一日でした。



支店だより

東柿生支店

所在地：川崎市麻生区下麻生2-43-24

TEL：044-988-6511



東柿生支店は、小田急小田原線「柿生駅」よりバスで5分ほどの場所に位置します。今も昔と変わらぬ田園風景が広がり、自然が多く農業の盛んな地域です。管内の早野地区は、市内では数少ない「農業振興地域」にも指定されています。

今年の7月より、貯金特化型支店として再スタートしました。役席者は郷野郷司支店長と金子緑貯金代理の2人で、職員数は7人と少ないですが、利用者をお待たせすることのないよう協力して業務を行っています。営業時間終了後の勉強会や支店内外の美化にも力を入れ、組合員や利用者から信頼される支店を目指しています。

Zoom up!

～ベテランぞろいの担当者～

貯金担当者は、利用者との対話の中から情報収集し、ニーズに合った提案ができるよう心掛けています。職員数が少ない分コミュニケーションが取りやすく、助け合いながら日々の業務に励んでいます。職員同士が明るい雰囲気の中で業務を行うことで、利用者にとっても相談しやすく、話しやすい窓口を作れるよう意識しています。



図 東洋種と西洋種の葉の形状

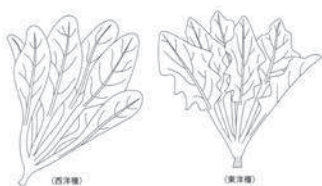

秋まきの場合、収穫期に4度以下の気温に7～14日間さらすと糖度が高まり、おいしさが増します。

『新版 日本の農と食を学ぶ 中級編』
(108ページより)

また、骨の形成や代謝に関わるミネラル(マンガン)も多く含まれています。

正解は④です。
解説：ホウレンソウの東洋種の種子には角があり、西洋種の種子は丸みを帯びています。ホウレンソウは長日高温でとう立ちしやすい性質があり、春まき栽培では生育期が長日になるため、日長に鈍感な西洋種や、西洋種と東洋種の交配品種が栽培に適しています。

【解答・解説】

アグリアカデミー
～農業検定クイズ～

先月Instagramに投稿した写真をご紹介します。



JAセレサ川崎



2022.10.11

J A 青壮年部柿生支部がハロウィーンカボチャ品評会を行いました。



セレサモス麻生店



2022.10.1

太秋や早秋、禅寺丸など地産産の柿を種類豊富に出荷しています。



セレサモス宮前店



2022.10.8

そろそろお鍋の季節ですね。キノコ類の出荷も増えていきますよ。



JAセレサ川崎



2022.10.18

テレビ神奈川「かながわ旬菜ナビ」の制作協力をしました。テーマは～かわさきごはん～



セレサモス麻生店



2022.10.4

直売所ならではの大き根葉。油で炒めてふりかけにするのがおすすめです。



セレサモス宮前店



2022.10.15

園芸コーナーでビオラの販売が始まりました。もうすぐハンジも出荷の予定です。



JAセレサ川崎

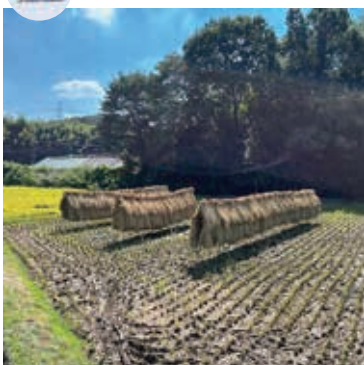

2022.10.19

はさかけが行われていました。年内には市内産のお米が食べられるかも？



セレサモス麻生店



2022.10.13

今日は川崎生まれの「香辛子」も出荷しています。お早めどうぞ。



セレサモス宮前店



2022.10.22

すっかり寒くなり、ハクサイなど冬野菜の品ぞろえも充実してきました。



JAセレサ川崎



【本店】
所在地：川崎市宮前区宮崎2-13-38
TEL：044-877-2111(代)
ホームページ：
<https://www.jaceresa.or.jp/>



セレサモス麻生店



所在地：川崎市麻生区黒川172
TEL：044-989-5311
営業時間：9:30～15:00
定休日：水曜日・年末年始
駐車場：100台収容



セレサモス宮前店



所在地：川崎市宮前区宮崎2-1-4
TEL：044-853-5011
営業時間：9:30～15:00
定休日：水曜日・年末年始
駐車場：114台収容



最新の情報は、上記のQRコードを読み取ってご覧ください。



皆さまのご感想を
お待ちしております。

25周年の歩み

300号発行おめでとうございます。セ
レサ25周年の歩みを懐かしく拝見しました。
(多摩区・横山さん)

丁寧な記事

市内農業の現状を丁寧に記事にしている、
親しみを持って読んでいます。これからも
がんばってください。(川崎区・北谷さん)

生活が豊かに♪

季節の果物や野菜を紹介して下さるので、
季節感を感じることが出来ます。生活が豊か
になっていきます。(麻生区・加藤さん)

コカリナについて

「輝人」を読んで、コカリナを初めて知りまし
た。写真でイメージが付き、音色が聞こえてく
るようですね。(幸区・佐々木さん)

おいしそう

WebCERESAに載っているゴーヤの肉
詰めの写真がおいしそうでした。今度作ってみ
ます。(宮前区・早川さん)

投稿のお礼

たくさんのお便りをいただきありがとうございます。
ございました。これからもご感想や身近な話題
などをお待ちしております。(J.A.広報課)

プレゼント付きアンケートで皆さまのご感想を募集しております。詳細は別紙案内はがきをご覧ください。
今月号の締め切り 令和4年12月19日(月) 当日必着

ヨコのカギ

- ①日本のクリスマスパーティーでよく食べられる
鶏肉料理
- ②フランスやイタリアなどの通貨単位
- ③旅先で泊まります
- ④バットが出せず○○の三振!
- ⑤カーナビは「カー○○システム」の略
- ⑧年末、年の瀬ともいいます
- ⑩物が汚れたり傷んだりすること
- ⑪これから起こることを予測します
- ⑬章(シ)の別名
- ⑭イエス・キリストの母です
- ⑯陸・海・○○



タテのカギ

- ①年末年始の学校に行かない期間
- ⑥牛の脂はヘット、豚の脂は
- ⑦げつぶのこと。○○にも出さない
- ⑨赤・青・黄・緑など
- ⑩ポニーテールをすると襟足にちよるり
- ⑪美川憲一のヒット曲『○○座の女』
- ⑫豚の形をした○○箱
- ⑭今年の来客数は昨年の3割○○だ
- ⑮珍しい書物のこと
- ⑯いるいると考えあぐねて悩むこと
- ⑰良い考え。○○が浮かんだ

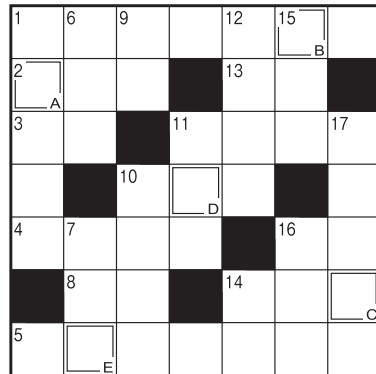

クロスワードパズル



9月のこたえ
ドングリ

12月の運勢 モナ・カサンドラ

♏ おひつじ座 3/21~4/19

【全体運】新しい予定を立てたり長期計画を練ったり、未来志向で動きましょう。自分へのご褒美を考えるのもお勧めです
【健康運】規則正しい生活を心がけて。伝統料理にツキ
【幸運の食べ物】カリフラワー

♏ おうし座 4/20~5/20

【全体運】迷うことがあれば1人で考え込まず周りの人と相談を。いい知恵を貸してもらえます。最新の情報もチェックして
【健康運】肌の乾燥へのケア、寒さ対策に力を入れて
【幸運の食べ物】カボチャ

♏ ふたご座 5/21~6/21

【全体運】慌てて動く足りぬものが出てきそう。急ぐときほど準備を入念に。丁寧な仕事は周囲から称賛されるはず
【健康運】彩り鮮やかな食事を楽しむのが健康の秘訣(ひけつ)
【幸運の食べ物】エリンギ

♏ かに座 6/22~7/22

【全体運】慎重に動くのはいいことですが、周りの歩調を乱さないようにするのも大事です。バランスを考えて選択を
【健康運】ストレッチは誰かと一緒にやると効果がアップ
【幸運の食べ物】クワイ

♏ しし座 7/23~8/22

【全体運】困り事が解決に向かい気持ち明るくなりそう。あれこれ策を講じるより流れに任せた方がうまくいきます
【健康運】お茶を楽しむ時間が心の健康を守ります
【幸運の食べ物】ニンジン

♏ おとめ座 8/23~9/22

【全体運】改善の兆しはあるものの中旬までは厳しい運気。全てをうまくやるのは難しいので優先順位を考えて。下旬は◎
【健康運】肩のストレッチを重点的に。動きが改善
【幸運の食べ物】サトイモ

♏ てんびん座 9/23~10/23

【全体運】良好ですが、頭の痛い問題が残ってしまうかも。決着がつかないことは継続と割り切って
【健康運】今を楽しむことが大切ダンスなど、音楽と一緒に体を動かして
【幸運の食べ物】セロリ

♏ さそり座 10/24~11/22

【全体運】あれもこれもと欲張り過ぎないように。1日は24時間。睡眠時間と休憩を確保して、やることをやりましょう
【健康運】健康情報を小まめにチェックして参考に
【幸運の食べ物】ゴボウ

♏ いて座 11/23~12/21

【全体運】皆があなたを頼ってくるのでとても忙しくなりそう。パワーのあるときなので思い切って動いて。開運期が開始!
【健康運】おいしいものを食べてエネルギーを補給
【幸運の食べ物】京菜

♏ やぎ座 12/22~1/19

【全体運】上昇運です。表舞台に引っ張り出されて忙しくなりそう。大変でも周りの人の力になってあげると好結果に
【健康運】いつも元気な人の生活習慣をまねてみて
【幸運の食べ物】ダイコン

♏ みずがめ座 1/20~2/18

【全体運】やりたいことをやるには課題が多そうですが、希望の光も見えています。耳の痛い話もきちんと聞くと状況が好転
【健康運】質の良い睡眠のために枕や布団を大研究すると◎
【幸運の食べ物】セリ

♏ うお座 2/19~3/20

【全体運】切り替えの時期。1つ終わらせることで新しいことを始められます。1人で決めずに周りの人とも話して◎
【健康運】たわいもない会話がストレス発散に効果的
【幸運の食べ物】キャベツ

「かながわ農業アカデミー」令和5年度学生募集

神奈川県立かながわ農業アカデミーでは、令和5年度の学生を募集しています。

令和5年度の一般入校試験の出願期間は令和4年11月28日(月)から令和5年1月5日(木)まで。試験日は、1月24日(火)となります。募集人数に欠員が生じた場合に限り、二次募集を行います。

詳細は、下記にお問い合わせいただくか、同アカデミーのホームページをご覧ください。

【お問い合わせ先】

神奈川県立かながわ農業アカデミー 教務課 企画指導班

TEL 046-238-5274(代表)

ホームページ

<https://www.pref.kanagawa.jp/docs/k5g/academy-top/index.html>



資材店舗「秋のセール」盛況

経済センターとパーシモンは10月13日から15日の3日間、秋のセールを開き、両店合わせて組合員ら495人が来店しました。

当日は、開店と同時に組合員らが次々と来店し、肥料や農薬、生産資材など多くの商品を購入。職員がフォークリフトをフル稼働させてトラック満載に積み込みました。

これから施設トマトを植え付ける組合員は「肥料価格の他にも資材全体も値上がりし、コスト増に悩んでいる。セールで安く買ってとても助かる」と話しました。



肥料をトラックに積み込む職員

家禽・家畜に感謝の祈り

畜産部は10月21日、高津区久末の南林山普門院蓮花寺で第57回畜霊祭を行いました。部員やJ A 役職員11人が生活の糧となった家畜・家禽の霊に祈りを捧げました。

当日は、部員らが同寺院の住職と共に読経を行い、同部の福田努部長が「家畜の命の尊さを真摯に受け止め、ここに幾千万の蓄霊が永久に安らかなることを心からお祈りします」と祭文を読み上げました。



祈りをささげる福田部長

振り込め詐欺防止で感謝状

振り込め詐欺による被害を未然に防いだことで日吉支店の中村拓矢 渉外代理と青木佑馬 職員に10月17日、幸警察署より感謝状が贈られました。



感謝状を受けた中村代理(右)と青木職員

子会社2社が食品を寄贈

セレサ不動産(株)とセレササービス(株)は10月26日、生活困窮者への支援に役立ててもらおうと川崎市多摩区のフードバンクかわさきに63点、約16kgの食品を贈りました。

この取り組みは、同社2社のSDGsの取り組みとして昨年度より開始。今年は「神奈川県食品ロス削減月間」にあわせ、10月11日から

21日の11日間、乾麺や調味料など常温で保存できる未開封の食品を募り、当日はセレサ不動産の久保社長ら3人が代表して寄贈品を手渡しました。



寄贈品を手渡すセレサ不動産久保社長(左)とセレササービス津田和也総務部長(右)

晴れの入賞者

敬称略()内住所

令和4年度川崎市花き立毛共進会

【パンジー・ビオラの部】

10月18日 市内巡回 出品点数6点

▽特選=ポット・和田政義(野川)

▽入選=ポット・武笠康浩(坂戸)

【露地切花(秋)の部】

10月19日 市内巡回 出品点数10点

▽特選=ドリアン(レッド)・田邊裕崇(馬絹)

▽入選=ドリアン(スカーレット)・田邊裕崇(馬絹)、

ドリアン(ゴールド)・田邊裕崇(馬絹)

知って納得！ 税金講座

家族信託と税金

家族信託とは信託財産の運用者を家族とする民事信託です。例えば、高齢の親が財産を信託し、その子や孫が親に代わってその財産を管理運用するケースが代表的です。信託においては「委託者＝財産を預ける者」「受託者＝財産を預かり管理・運用・処分する者」「受益者＝受託者が管理・運用等を行った結果生じた利益を受け取る者」「財産帰属者＝信託契約終了時に信託財産を取得する者」となります。

信託財産が不動産のときは信託契約を締結した時点において不動産の所有権が委託者から受託者に移転し登記名義が受託者に変更されます。仮に委託者と受益者が異なる場合には、委託者から受託者に信託受益権の贈与があったものとされ贈与税の課税が行われます。一方、委託者と受益者が同一であるときは登記名義が変更されても贈与税の課税は行われません。将来、委託者に相続が発生したときに信託受益権が相続税の課税



家族信託

J A 全中・J A まちづくり情報センター・
J A セレサ川崎 顧問税理士●柴原 一

対象になります。不動産に係る信託受益権の相続税評価額は信託された不動産の相続税評価額と同じです。つまり、委託者が親、信託財産の帰属者が子であるときは、税務上は不動産が親から子に相続により移転することになります。

信託財産の運用による所得があるときは、受益者にその所得について確定申告義務があります。例えば、親が賃貸不動産を信託し、受益者を親、受託者を子とした場合、不動産所得について親が確定申告を行い所得税・住民税を支払わなければならない。なお、親の賃貸不動産が複数あり一部を信託財産にしたときは、不動産収入・経費について信託財産に係るものと、それ以外の賃貸不動産に係るものとを区分して申告する必要があります。最終的にはこれらを合算した不動産所得金額に基づき税額を計算しますが、信託財産である賃貸不動産に係る所得金額とそれ以外の賃貸不動産に係る所得金額のいずれかが赤字である場合、これらを通算することはできませんので注意してください。

【協議事項】

- ・資産自己査定結果について
- ・令和4年度仮決算結果について
 - 1 仮決算経理基準
 - 2 貸借対照表および損益計算書
 - 3 自己資本比率
- 4 金利リスク量
- 5 上期事業概況報告
- ・令和4年度第1回随時監査意見書に対する回答書について
- ・「お客様本位の業務運営に関する取組方針」の改正について

※上記を含む8件の協議事項は、全て承認されました。その他、報告事項として29件の報告を行いました。

セレスのDATA (10月31日現在)

購買品取扱高	5億63百万円
販売品取扱高	7億06百万円
施設事業契約高	79億88百万円
貯金	1兆4,924億円
貸出金	5,696億円
長期共済保有高	1兆7,132億円
年金共済保有高	318億円
組合員数	68,148人
うち正組合員	5,249人
准組合員	62,899人

営業時間のご案内

- 支店窓口 平日9:00~15:00
(貯金特化型店舗は、店舗により営業時間が異なります。詳細はホームページをご覧ください。)
 - ATM 8:00~21:00
 - 経済センター・パーシモン
平日・土曜日9:00~16:00
(定休日:日曜日・祝日・年末年始)
 - セレスモス麻生店・宮前店
9:30~15:00
(定休日:水曜日・年末年始)
- ※警察署からの要請により、路上での駐車場入場待ちは一切できません。また、混雑状況により、入店制限をさせていただく場合があります。

12月の年金無料相談会

- 6日(火)住吉支店
 - 8日(木)小向支店
 - 11日(日)小杉支店
 - 17日(土)御幸支店
 - 18日(日)大師支店
 - 20日(火)元住吉支店
- 開催支店または下記ホームページからご予約のうえ、ご来場ください。

12月の経営相談会 (法律経営)

- 6日(火) 9:30~11:30 向丘支店
13:30~15:30 中原支店
- 13日(火) 13:30~15:30 みなみ支店
13:30~15:30 柿生支店
- 20日(火) 9:30~11:30 橋支店
13:30~15:30 中原支店
- 24日(土) 9:30~11:30 梶ヶ谷ビル

相談時間は原則30分程度。予約制。ご予約は相談会の前営業日16:00までに各会場支店まで。
(梶ヶ谷ビルは本店資産相談課まで)
土曜日の相談会については、ご予約がない場合は開催いたしません。

セレスサービスのご案内

セレスサービス(株)は、スタッフ一同新型コロナウイルス感染予防対策に積極的に取り組んでいます。
葬儀は分散会葬・検温・手指消毒・マスク着用し、信頼と安心・安全をモットーにまごころを込めてご奉仕いたします。
ご葬儀・ご法事に関するどんなことでも事前に**無料相談**承ります。
(日・祭日除く 9:00~17:00)
フリーダイヤルみおくる ところ
TEL 0120-3096-56
危急のご連絡は24時間・年中無休
<http://ceresa-service.jp>

12月の相続・遺言無料相談会

- 7日(水)新城支店
 - 14日(水)宮崎支店
 - 21日(水)野川支店
- 時間 9:00~16:00
- 相談時間は原則1時間30分まで。相続や遺言に精通した専門の職員が親身になって分かりやすくアドバイスいたします。
 - ご相談無料・予約制・秘密厳守。
 - ご予約は相談会の前々営業日16:00までにお近くの支店まで。
- ※開催日に都合がつかない場合は、お気軽にお近くの支店までお問い合わせください。
※J A 神奈川県信連 信託代理店
J A セレス川崎 コンサルティング部
(TEL 044-863-6601)
当J Aが行う遺言信託代理業務は契約締結の媒介です。

12月の営農相談コーナー

- 経済センター(宮前区有馬2-13-1)
7日(水)、14日(水)、21日(水)、28日(水)
 - パーシモン(麻生区片平2-30-15)
6日(火)、13日(火)、20日(火)、27日(火)
- 時間 9:00~15:30
相談員 J Aの営農技術顧問
その他 予約は不要です。

セレスモス出張販売のご案内

セレスモスでは定期的に出張販売を行っています。詳しい日程は、右記のQRコードをご確認ください。もしくは、



セレスモス 出張販売 で 検索



◀ J A セレス川崎 ホームページ
<https://www.jaceresa.or.jp/>

※上記の予定につきましては、新型コロナウイルス感染拡大防止のため、中止または延期となる場合があります。
※営業時間の詳細につきましては、ホームページまたは各店舗へお問い合わせください。



野菜ソムリエ上級プロ

KAORUの

フルーツ パラダイス

イラスト：小林裕美子



ミカンのプロフィール

【分類】ミカン科ミカン属

【原産地】日本(鹿児島)

【おいしい時期(旬)】9~2月ころ(秋冬)、6~9月ころ(ハウス栽培)

【主な栄養成分】ビタミンC、ペクチン、ヘスペジリン、ペーダクリプトキサンチン、リモネン、クエン酸など

選び方

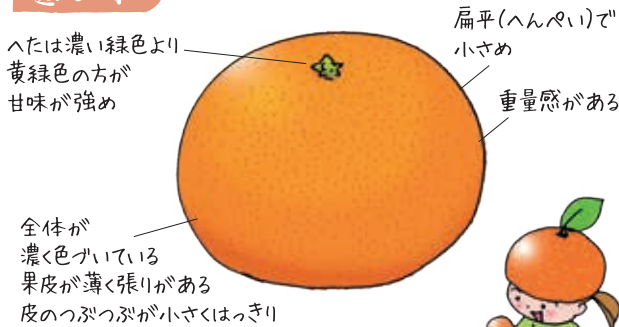

NG

- 果皮が果肉から浮いている……
- 傷んでいるものがあると周りにも影響

楽しみ方・食べ方のコツ

そのままデザートに
真ん中からお尻の下の部分が甘い

ちらしずし

ソテーして肉料理や魚料理

ジャムやソース

冷凍ミカン
シャーベットやジュースに

サラダ

焼きミカン
皮ごとオーブントースターなどに入れ、焦げ目が付くまで焼く濃縮された甘味ととろみのある食感に

ヨーグルトやパナライス、バゲットなどにのせるとおいしい!

ミカン(温州ミカン)

~冬の風邪予防、美肌づくりに~

保存方法

直射日光NGの湿度がやや高く、風通しのいい涼しい場所で保存してね

へたを下にすると傷みにくいよ

箱ごと保存
傷んだものを取り除き、ふたを開けて新聞紙などをかけて冷暗所で保存の時々上下を入れ替えてね

冷蔵保存

新聞紙で包んでポリ袋に入れ、野菜室で保存するとより長持ち!



冷凍保存

皮をむきラップで包み、保存袋に入れて冷凍庫へ。皮付きの場合は水洗いして水気を拭き取り、保存袋に入れる

ミカンのチカラ

ビタミンC
免疫力向上、風邪予防、肌荒れ改善に

ペーダクリプトキサンチン
視力や消化器官の健康維持、がん予防、老化予防

ペクチン
じょうのう膜(白い袋)に豊富、便秘改善に

リモネン
かんきつ特有の香り成分のリラックス効果、胃の働きを活発に

ヘスペジリン
毛細血管の強化、高血圧や動脈硬化予防

クエン酸
疲労回復や筋肉痛の軽減に

ミカンのいろいろ

品種は100種類以上!
生育期間や収穫時期により大きく4種類に分けられる

9~10月ころ 極早生(ごくおせ)温州
青ミカンとも呼ばれる。酸味が強めでじょうのう膜が薄く食べやすい
「日南1号」「上野早生」「豊福早生」「宮本早生」など

11月下旬~12月下旬ころ 中生(ななて)温州
酸味が少なく甘味が強めで日持ちも良い
「南柑20号」「石地」「愛媛中生」「大津4号」など

10月下旬~12月ころ 早生(おせ)温州
1か月程度貯蔵し甘味が増してから出荷
糖度が高く、濃厚な甘さと程よい酸味でくがある
「宮川早生」「興津早生」「山下紅早生」「小原紅早生」など

12月下旬~3月ころ 晩生(おくて)温州
1か月程度貯蔵し甘味が増してから出荷
糖度が高く、濃厚な甘さと程よい酸味でくがある
「青島温州」「十万温州」「寿太郎温州」など

ハウスミカン
温室栽培されるミカンの総称。甘味が強く、やや小ぶりで食べやすい



●シイタケの肉詰め

材料 (2~3人分)

- シイタケ…大6個
- 生キクラゲ…10g
- ショウガ…適量
- 小ネギ…適量
- 鶏ひき肉…100g
- ★片栗粉…小さじ1
- ★溶き卵…1/2個
- ★塩…適量
- ★コショウ…適量
- サラダ油…適量
- ☆めんつゆ…大さじ3
- ☆ポン酢…大さじ2
- ☆酒…小さじ2
- ☆みりん…小さじ1

作り方

① シイタケは石づきを切り、軸はみじん切りにする。生キクラゲとショウガもみじん切りにする。小ネギは小口切りにする。



② ビニール袋にシイタケの軸と生キクラゲ、ショウガ、ひき肉を入れてよく混ぜ合わせ、★を入れてさらに混ぜる。



●キクラゲのキムチ漬け

材料 (2人分)

- 生キクラゲ…100g
- キムチの素…小さじ1と1/2

作り方

① 生キクラゲを1分ほど茹で、ザルにあげる。



② 袋に①とキムチの素を入れて、よく揉み、半日ほど冷蔵庫でねかせたら、できあがり。



シイタケの肉詰めとキクラゲのキムチ漬け

③ シイタケの内側に片栗粉(分量外)を適量振り、②を詰める。



④ フライパンに油を熱し、肉側から中火で焼く。焼き色がついたらひっくり返し、ふたをして蒸し焼きにする。



⑤ ④に火が通ったら皿に移す。フライパンに☆を入れて、ひと煮立ちしたら火を止め、皿にかけて小ネギのせたら、できあがり。



ワンポイントアドバイス

幸区南加瀬 高橋 真由美さん



シイタケに肉を詰める時にビニールの端っこを切って絞るように出すと詰めやすいです。焼く際に肉側に焼き色がついてもシイタケの中まで火が通っていない場合があるので、ふたをして数分蒸し焼きにしてください。これからシイタケがおいしい時期になってきますので、ぜひ作ってみてください。