

JAセラサ川崎 機関誌

CERESA

7月号

2022 July

No.298

特集

第25回通常総代会

<https://www.jaceresa.or.jp/>

SUSTAINABLE
DEVELOPMENT
GOALS

Contents

特集 第25回通常総代会	3
業務移管・店舗統合に関する重要なお知らせ	8
PICK UP	10
かわさき散歩ナビ 五月台～片平～上麻生を歩く	12
かわさきファーマーズ 直売会に思いをかける 麻生区・井上 広基さん	14
農作業ノート アザミウマ類が多発する時期です 営農技術顧問・鈴木 誠	15
輝人～KIRABITO～ 地域のより良い未来のために 多摩区・岸井 洋一さん	16
健康だより 紫外線で傷む肌と髪	17
アグリアカデミー～農業検定クイズ～ スイートコーン(トウモロコシ)	18
セレサ通信 & 支店だより	18
Web CERESA	19
mail box & クロスワードパズル & 運勢	20
JAからのお知らせ & 知って納得!税金講座	21
インフォメーション	22
フルーツパラダイス ブドウ	23
わが家のレシピ ゴーヤとスパム、ズッキーニの天ぷら ズッキーニと豚バラ肉のピリ辛炒め 宮前区・小泉 芳江さん	24

8月の行事予定

11日 山の日
(木)

12日 川崎市梨ぶどう品評会 前期の部
(金) 即売会 16:30～ JR武蔵溝ノ口駅自由通路

16日 定例理事会
(火)

25日 川崎市梨ぶどう品評会 後期の部
(木) 即売会 14:30～ 営支店駐車場

※日程等は変更されることがあります



年間定期購読が始まります!

『家の光』は「食と農」「暮らし」「協同」「家族」の4つのテーマを元に構成されたJAファミリーマガジンです。年6回の別冊付録も大好評!今年度は、新規購読される方へ抽選で50名様に市内産農産物(2,000円相当)をプレゼント!詳しくは、下記へお問い合わせください。

【受付期間】令和4年8月1日(月)～9月16日(金)

【購読期間】令和4年12月号～翌年11月号(年間購読)

【年間購読料】8,782円(税込)

【決済日】令和4年12月15日(木)

◇購買代金振替口座より
引落し

※お申し込みは各支店窓口にて承ります。

※お問い合わせは、本店生活福祉課
(TEL 044-877-2509)まで。



日本農業新聞電子版の価格が変わります!

昨年よりサービスを開始した日本農業新聞の電子版が、8月1日(月)より下記のとおり価格改定(値下げ)されますので、この機会にぜひご利用ください。

改定金額(月額・税込) **新価格 2,403円** 旧価格 2,623円

お申し込み方法など詳細につきましては、本店広報課までお問い合わせください。(TEL 044-877-2964)



今月の
表紙



《トマトの収穫と直売風景》

多摩区堰 斉藤 健一さん

季節の果樹や野菜を生産して自宅前の直売所で販売する斉藤さん夫婦。約30坪の畑で多摩川梨やジャガイモ、ナスなど年間25品目ほどを家族と栽培しています。

主力の多摩川梨は、幸水や豊水など9品種を栽培。7月下旬ごろから収穫が始まり、直売や地方発送で毎年多くの利用者から好評を得ています。季節の野菜は、良いと思った品目や品種を栽培。現在、収穫が最盛期を迎えるトマトは、利用者から「味が濃く、とても甘い」と声を掛けられ、暑い中での作業でも励みになっています。

「自分の作る梨や野菜をおいしいと喜んでくれる人がいるから頑張れる」と話す斉藤さん。直売所に訪れる利用者の声を力に変えて農作業に精を出します。



新たな執行体制・新総合3か年計画 初年度がスタート

J A セレサ川崎は6月28日、第25回通常総代会を本店セレサホール飛翔で開きました。本年度も新型コロナウイルス感染拡大防止の観点から、書面による議決権の行使（以下、書面出席）を推奨。当日は会場出席208人、書面出席488人の計696人により全7議案が審議され、全て可決承認されました。

また、今総代会は役員改選期にあたり、執行体制を一新しました。令和4年度は第9次総合3か年計画の初年度として、組合員と役職員が一体となって取り組んでいくことを確認しました。

第25回通常総代会提出議案

- 第1号議案 事業基盤強化積立金積立規程の一部変更について
- 第2号議案 第25年度（令和3年度）事業報告および剰余金処分案の承認について
- 第3号議案 定款の一部変更について
- 第4号議案 役員を選任について
- 第5号議案 第9次総合3か年計画および第26年度（令和4年度）事業計画の設定について
- 第6号議案 役員報酬の決定について
- 第7号議案 退任役員に対する慰労金の贈呈について

第9次総合3か年計画

『J A セレサ川崎の10年後のめざす姿』

～「J A セレサ川崎の10年後のめざす姿」として3本の柱を掲げます～

1. 都市農業の振興と豊かで暮らしやすい地域共生社会の実現
2. 強固な組織・経営基盤の確立と経営管理体制の構築
3. 組合員から必要とされる事業運営の確立と人づくり

基本目標

- 1 持続可能な都市農業の振興
- 2 地域に根ざした協同活動の展開
- 3 組合員満足度が高い総合事業展開
- 4 経営基盤の強化と経営管理体制の構築

第25回通常総代会

本年度も、新型コロナウイルス感染拡大防止対策を講じて総代会を実施。会場入口にサーマルカメラを設置して出席者の検温を実施した他、アクリルパネルの設置や大型扇風機で換気するなどの対策を行いました。

午後1時30分より会が始まると、司会者が、書面出席を含めて総代会が成立したことを宣言。続けて、原修一組合長があいさつしました。(4ページにあいさつの抜粋を掲載)

議案審議に先立ち、議長選任を組合長に一任。橘地区の澁谷廣己氏と菅地区の馬場一彦氏を指名し、議案審議に入りました。

本総代会の提出議案は、第1号議案から



第7号議案まで(3ページに掲載)で、第2号議案と第5号議案をナレーション付きの動画などで説明。各議案全て承認されました。また、第4号議案の役員選任については、役員推薦会議において決定した役員候補者が、投票により新役員として選任されました。(5ページに梶稔新組合長のあいさつの抜粋、6・7ページに新役員紹介を掲載)

この他、例年の総代会では、全議案の審議後、各種表彰該当者について、全員の名前の読み上げ、ならびに代表者への表彰状の授与が行われますが、本年度においても昨年同様、以下のとおり表彰内容の紹介のみが行われました。(役員退任表彰23名、組合員功労表彰18名、支部など組合員組織の役員退任表彰51名)

また、永年勤続職員表彰84名、総合優良店舗3店舗および貯金、融資、共済の各部門の優秀店舗が紹介されました。



代表理事組合長
原 修 一

四半世紀の絆を次の世代へ

開会のあいさつ(抜粋)

第25回通常総代会の開会にあたり、ごあいさつ申し上げます。日頃より、総代の皆さまをはじめとする組合員の皆さまにおかれましては、JA事業への多大なるご理解・ご支援を賜り、深く感謝申し上げます。

さて、令和3年度は、引き続き新型コロナウイルスの影響を受けながらも、第8次総合3か年計画の最終年度として、徹底した感染症対策と積極的な事業展開を両立させた業務を展開してまいりました。

営農経済事業では、市と連携した特定生産緑地の指定申し出への呼び掛け、援農ボランティアの本格稼働、農業経営におけるワンストップ窓口の設置など、市内農業を支える施策を多角的に打ち出しました。また昨年度は、市や県の「SDGsパートナー」への登録・認証を受けた上で、各地区が多様な地域貢献活動を展開した他、「農火リレー」

や「がんばり野菜」など、これまでに無い新たな発想で市内農業をPRいたしました。

金融共済事業では、コンサルティング業務の強化による新たな連携体制を構築し、組合員や利用者一人一人の暮らしに寄り添い、丁寧な相談対応・提案活動を行う土壌を整えてまいりました。こうした経営戦略の転換は着実な成果として表れ、確定した税引前当期利益は、県内で1位、全国においてもトップクラスである36億3千5百万円余を計上し、組合内外に大変誇れる数字を残すことができました。

令和4年度は、第9次総合3か年計画のスタートの年であると同時に、セシサ川崎として初めて「10年後のめざす姿」を定めました。これは、私たちセシサ川崎がこれからも持続可能なJAで在り続けるための中長期的な目標であります。経営理念と同様に、全ての役員がまず念頭に置くものとなりますので、ぜひご確認いただけますようお願いいたします。

最後となりますが、今年でJAセシサ川崎は創立25周年を迎えます。四半世紀の間、地域と共に歩むことができたのは、組合員の皆さまの支えがあったからこそであります。今後も一層のご理解をいただき、積極的な参加と連帯を心よりお願い申し上げます。長きにわたり、脈々と受け継がれてきた、JAと組合員の皆さまとの絆を、次の世代へつなげてまいります。

令和3年度主要事業実績と令和4年度主要事業計画

(本総代会資料をもとに作成)

単位：百万円、%

科 目		令和3年度実績	令和3年度計画	計画比	令和4年度計画
経済事業	購買品供給・取扱高	12,878	7,890	163.2	10,890
	(うち買取購買取扱高)	(1,063)	(890)	(119.4)	(890)
	(うち斡旋購買取扱高)	(11,815)	(7,000)	(168.8)	(10,000)
	販売品販売・取扱高	1,196	1,110	107.7	1,110
	(うちセレサモス)	(1,115)	(1,050)	(106.2)	(1,050)
信用事業	貯 金	1,519,600	1,514,900	100.3	1,515,600
	貸 出 金	564,454	557,700	101.2	568,500
	投資信託(簿価)	8,795	-	-	11,000
	有 価 証 券	87,095	105,000	82.9	98,500
	預 金	946,176	925,700	102.2	916,700
共済事業	推 進 ポ イ ン ト	-	-	-	16,000,000pt
	長 期 新 契 約 高	184,933	150,000	123.3	-
	長 期 保 有 高	1,719,283	1,712,100	100.4	1,704,300
	年 金 新 契 約 高	10,459	8,500	123.0	-
	年 金 保 有 高	32,795	32,340	101.4	31,800

- (注) 1. 施設事業完成高を斡旋購買取扱高として計上しています。
 2. 有価証券の計画値について、令和3年度はリスク管理上の保有上限額(簿価)、令和4年度は事業量目標としての残高を設定しています。
 3. 共済新契約高は令和4年度計画から推進ポイントへ目標を変更しています。
 ※ 推進ポイントは、すべての共済種類を統一評価するため、共済金額に所定の換算率を乗じて算出した指標です。
 4. 年金共済新契約高は原資(年金受取日の前日までに積み立てられる共済掛金積立金)です。
 5. 年金共済保有高は年金年額(利率変動型年金については、最低保証年金額)です。



新代表理事組合長

梶 稔

「不断の自己改革」にまい進

新役員代表・就任あいさつ(抜粋)

ご承認をいただきました新役員を代表し、お礼と就任のごあいさつをさせていただきます。

このたび、このような大役を仰せつかり、私自身、その責務の重大さを痛感いたしました。微力ではございますが、新たな体制として、新役員ならびに職員と力を合わせて、JAセレサ川崎の発展に全身全霊を傾け、誠心誠意尽くしてまいります。

昨年6月、私たちセレサ川崎を含む、全国のJAが取り組んできた「自己改革」に対し、政府の規制改革推進会議が一定の評価を行った上で、「規制改革実施計画」が閣議決定されました。その内容には「農業者の所得向上」、「健全で持続性のある経営」、「准組合員の意思反映」など、これからのJAに求められる内容が記載されており、

JAセレサ川崎では、これらを踏まえ

た上で、「農業者の所得増大や農業生産の拡大」、「地域の活性化、経営基盤の確立・強化」、「准組合員も含めた、組合員との徹底的な対話・意思反映」など、JAが持続的な発展を遂げるために必要な要素を含めた「JAセレサ川崎自己改革工程表」として取りまとめ、本日の総代会において、ご承認をいただきました。

今後は、この工程表に基づき、取り組みを役員一同、自覚と責任を持って実践してまいります。同時に、セレサ川崎として初めて定めた「10年後のめざす姿」についても同様に、持続可能な農業、持続可能なJAの実現に向けた目標として、真摯に取り組んでまいります。

昨今は、新型コロナウイルスやウクライナ情勢、円安進行など、さまざまなリスクが顕在化し、非常に変化の激しい時代を迎えております。こうした中でも、JAセレサ川崎は、変わらずに市内農業を守り続け、組合員に必要とされ、地域になくならないJAであり続けるために、今後も「不断の自己改革」にまい進してまいります。

結びになりますが、改めて、この場に立つ者として、今一度身を引き締め、与えられた職務を誠実に果たす覚悟であります。本日ご臨席の総代の皆さま、ならびに全ての組合員の皆さまに對しまして、なお一層のJAセレサ川崎へのご支援とご協力を、心からお願い申し上げます。就任のご挨拶とさせていただきます。

JAの新役員紹介

今回の役員改選では、理事や監事の他、関連会社のセレサ不動産(株)とセレササービス(株)の役員が改選されました。

令和4年度は、第9次総合3か年計画の初年度にあたり、『JAセレサ川崎の10年後のめざす姿』として“3本の柱”を掲げ、都市農業振興と地域共生社会の実現に貢献していきます。また、基本方針として自己改革の実践による持続的発展を掲げるとともに、健全で持続可能な事業運営体制の構築と経営基盤の強化を課題とし、3か年計画に取り組んでまいります。

関連会社

監事

常勤理事

代表取締役社長

セレサ不動産(株)



大久保 巖

常勤監事



松井 浩幸

代表監事



田邊 慶幸

代表理事副組合長



大川 護

代表理事組合長



梶 稔

代表取締役社長

セレササービス(株)



仙道 雅人

監事



吉岡 昇

監事



熊澤 正宜

専務理事



池沼 稔行

代表理事副組合長



田口 澄也

監事



大津 恵男

監事



寺尾 祐一

常務理事

営農経済担当

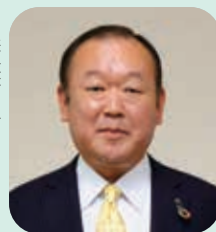

木嶋 浩也

常務理事

総務企画担当



村田 篤

監事(員外)



荒川美作保

監事



鈴木 喜夫

常務理事

審査・事務統括担当



田中 修

常務理事

金融共済担当



市川 重男

非常勤理事

宮前地区

理事



小泉 秀民

宮前地区

理事



伊藤 啓子

橘地区

理事



山田 昭一

橘地区

理事



藤田 利継

橘地区

理事



関口 享

高津地区

理事



武笠 安訓

高津地区

理事



芹田 孝

高津地区

理事

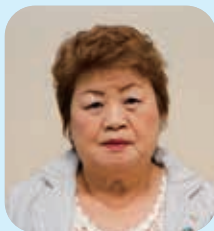

中村 光子

宮前地区

理事



鈴木 晴夫

宮前地区

理事



吉濱 勝行

川崎南地区

理事



長島 郁夫

川崎南地区

理事



上野 拡子

向丘地区

理事



山田 馨

向丘地区

理事



井田 徳男

向丘地区

理事



小泉 昌子

稲田地区

理事



三平まさ子

日吉地区

理事



小沢 武義

中原地区

理事



安藤小百合

中原地区

理事



平井 正彦

中原地区

理事



青山 保弘

生田地区

理事



米山 喜一

生田地区

理事



和田 実

菅地区

理事



上原 新三

菅地区

理事



関谷 京子

稲田地区

理事



濱田 基男

柿生地区

理事



梶 久夫

柿生地区

理事



鈴木 勝男

柿生地区

理事

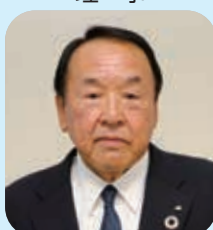

鈴木 光男

生田地区

理事



大塚 武子

業務移管・店舗統合に関する重要なお知らせ

平素は格別なお引き立てを賜り、厚く御礼申し上げます。

さて、JAセセサ川崎では、**一部店舗における業務移管・営業時間の変更ならびに店舗統合を実施いたします。**

組合員・利用者の皆さまにおかれましては、本ページのとおり概要およびQ&Aを掲載するとともに、お電話でのお問い合わせも受け付けておりますので、ご不明な点等がございましたら些細なことでもお申し付けください。

みなみ支店・小田支店・鹿島田支店の「窓口営業時間」および「お取扱い業務」を変更します

令和4年10月11日(火)より、「みなみ支店」・「小田支店」・「鹿島田支店」の窓口営業時間と、お取扱い業務を下記のとおり変更いたします。なお、業務変更に伴う貯金口座の変更はありませんので、通帳や証書、キャッシュカード等はそのままご利用いただけます。

店舗名	みなみ支店・小田支店	鹿島田支店
変更日	令和4年10月11日(火)	
窓口営業時間 変更前	9:00～15:00	
窓口営業時間 変更後	9:00～11:30 12:30～15:00	9:00～12:00 13:00～15:00
	※11:30～12:30は窓口休業時間となります	※12:00～13:00は窓口休業時間となります
	<small>窓口休業時間中は恐れ入りますが近隣店舗をご利用ください。ATMは通常通りご利用可能です。 なお、該当支店以外ではお受けできないお取引引きもありますので、他の店舗をご利用される場合は、あらかじめお問い合わせください。</small>	
お取扱い業務	貯金業務全般 内国為替業務(お振込み)	
お取扱いを移管する業務	融資業務・共済業務(保険業務含む)・預かり資産業務(国債・投資信託等)	
業務移管先店舗	大島支店	日吉支店
渉外業務	業務移管先店舗の渉外担当者がお伺いいたします。	

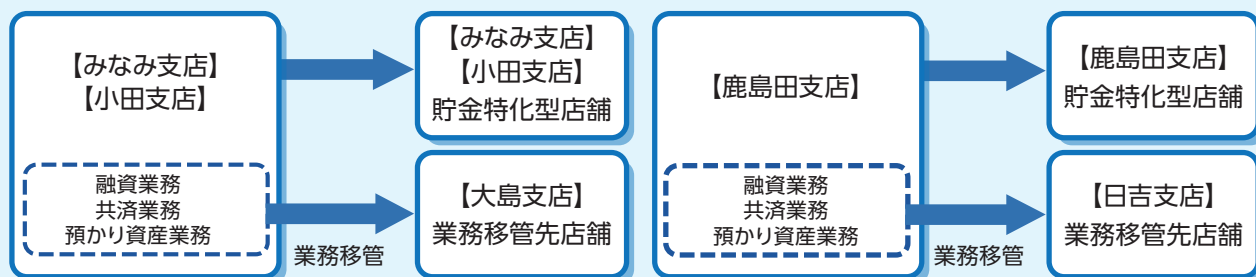

業務移管に関するQ&A

Q 業務変更日はいつですか。	A 令和4年10月11日(火)です。	Q 年金受取、給与振込を利用していますが、何か手続きは必要ですか。	A 口座番号の変更はありませんので、そのままご利用いただけます。
Q 店舗名は変更しますか？	A 店舗名の変更はありません。	Q 家賃などの受取指定口座にしていますが、何か手続きは必要ですか。	A 口座番号の変更はありませんので、そのままご利用いただけます。
Q 口座番号は変わりますか。	A 口座番号は変わりません。そのままご利用いただけます。	Q 現在利用している事業融資や各種ローンに関して何か手続きが必要ですか。	A 一括して業務移管先店舗にて手続きさせていただきますので、ご契約者さまのお手続きは必要ありません。ご返済につきましては、引き続きご指定の返済口座から引き落としさせていただきます。
Q 現在使用している通帳・証書はどうなりますか。	A そのままご利用いただけます。	Q 投資信託・NISA・共済については、何か手続きが必要ですか。	A 一括して業務移管先店舗にて手続きさせていただきますので、ご契約者さまのお手続きは必要ありません。投信つみたてサービス・共済掛金につきましては、引き続きご指定の口座から引き落としさせていただきます。
Q キャッシュカード・ローンカードはどうなりますか。	A そのままご利用いただけます。		
Q JAネットバンクはどうなりますか。	A そのままご利用いただけます。		

お問い合わせ先 みなみ支店 044-222-7341 小田支店 044-355-4331 鹿島田支店 044-555-5150

百合丘支店を新百合丘支店へ統合します

令和4年10月21日(金)の営業終了をもちまして、「百合丘支店」を「新百合丘支店」へ統合させていただくこととなりました。統合に伴いまして「百合丘支店」における組合員・利用者の皆さまとのお取り引きにつきましては、令和4年10月24日(月)以降、「新百合丘支店」にて引き続きお取り扱いさせていただきます。

百合丘支店営業終了日: 令和4年10月21日(金)		
	令和4年10月21日(金)まで	令和4年10月24日(月)より
店舗名	百合丘支店	新百合丘支店
金融機関コード	5123-032	5123-037
郵便番号	215-0011	215-0004
住所	川崎市麻生区百合丘1-1	川崎市麻生区万福寺1-14-1
電話番号	044-966-4125	044-951-1123

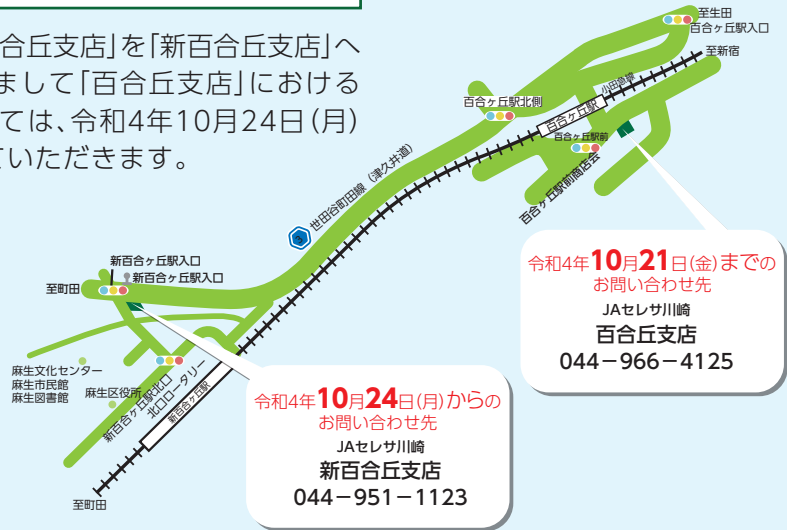

令和4年10月21日(金)までのお問い合わせ先
JAセレサ川崎
百合丘支店
044-966-4125

令和4年10月24日(月)からの問い合わせ先
JAセレサ川崎
新百合丘支店
044-951-1123

店舗統合に関するQ&A

日常のお取り引きについて	
Q	店舗名・店舗番号はどうなりますか。
A	店舗名・店舗番号は以下ようになります。 セレサ川崎農協 百合丘支店(5123-032) ⇒ セレサ川崎農協 新百合丘支店(5123-037)
Q	口座番号・契約番号はどうなりますか。
A	口座番号・契約番号については、原則、変更はありません。そのままご利用いただけます。
Q	キャッシュカード・J Aカードはどうなりますか。
A	そのままご利用いただけます。
Q	現在使用している通帳・証書はどうなりますか。
A	そのままご利用いただけます。
Q	J Aネットバンクはどうなりますか。
A	そのままご利用いただけます。
Q	百合丘支店のATMはどうなりますか。
A	百合丘支店のATMは10月21日(金)の15:00で営業終了とさせていただきます。
Q	渉外担当者の訪問はどうなりますか。
A	百合丘支店の渉外担当者は新百合丘支店へ配属となります。 今後は新百合丘支店の担当者がお伺いいたします。

店舗統合によりご利用者さまに手続きをお願いする取引	
Q	給与振込をしています。どうなりますか。
A	店舗名・店舗番号が変更となりますので、お手数ですがお勤め先における給与振込が統合日以降、新店舗名・新店舗番号でのお振込みとなりますようお早めにお勤め先へ変更手続きをいただきますようお願いいたします。
Q	振込(家賃などのお受け取り)はどうなりますか。
A	賃借人さま等から振り込まれる家賃やお取引先からの各種代金の受け取りについては、賃借人さま等のお振込みが統合日以降、新店舗名・新店舗番号でのお振込みとなりますようお早めにご利用者様から、賃借人さま等へ新店舗名・新店舗番号をご連絡いただきますようお願いいたします。
Q	「振込カード」を使用していますが、どうなりますか。
A	お振込先が百合丘支店の口座になっている「振込カード」については、使用できません。 なお、新しい振込カードは、ATMにて再度振込の手続きをいただいたときに、無料で発行することができます。

今後ともJ Aセレサ川崎は持続可能な強固な経営基盤の構築と安定した業務運営に全力を尽くしてまいります。ご不便をおかけいたしますが、ご理解とご協力を賜りますようお願い申し上げます。

田植えで 農業への理解深める



J Aは6月11日、麻生区黒川の田んぼで、親子を対象とした食農教育「G O G O !! 田植えレジャー」を開き、小・中学生の親子76人が参加しました。

同イベントは、地域住民に農業への理解を深めてもらうと2012年から続く人気イベント。市内でも珍しい里山の風景を見ながら田植えから収穫までを体験できることから、毎年定員の2倍ほどの応募が集まっています。

当日は、J A職員が参加者に稲の植え方などを説明。参加者は2班に分かれ、15分間隔の目印がついたロープを目安に、約4坪の田んぼに1時間ほどかけて苗を植え付けました。

参加した子どもは「初めての田植えは土がにゆるにゆるして気持ちよかった」と元気に話しました。

同イベントは今後、10月頃に稲刈りとはさがけ体験を行い、12月上旬には収穫祭を行う予定です。



田植えを楽しむ参加者

J Aの食農教育 菊栽培を体験



児童に菊の植え付けを指導する会員(右)

中原地区は6月3日、地域の児童らに地域産業を伝えようと、中原区の市立大戸小学校の児童を対象とした「菊づくり体験」を同校で開き、菊の定植作業の指導を行いました。

当日は、6年生約140人が4組に分かれて作業を実施。地域で菊を生産する下小田中菊花会の会員やJ A職員合わせて15人が児童と共に土作りから植え付け、支柱に誘引する作業を行いました。

作業を終えた児童は「土を混ぜたり、支柱に菊を結び付けたりする作業が大変だった。きれいな花を咲かせられるよう世話していきたい」と話し、同会の鹿島義久会長は「子どもたちと共に11月の菊の展示会に向けてしっかりと開花させ、栽培の喜びを感じてもらいたい」と話しました。

田植えに挑戦 食と農の大切さ学ぶ



高津区の森清行さんは6月13日、同区の市立久末小学校の5年生113名を対象に食農教育事業を行いました。橘支店職員の協力の下、児童らに田植えを指導しました。

同校では、5年前に幅3・4メートル、奥行き6・4メートルの田んぼを校内に設置。毎年稲作体験を授業に組み込んでいます。児童は、代かきや田植え、稲刈り、脱穀まで体験することで、食と農の大切さを学んでいます。

当日は、森さんが児童に向け「根に近い部分を持ち、指を土の中に差し込み植えるのがポイント」と説明。児童は「大きくな〜れ」のかけ声で田植えをスタートさせ、約1時間半かけて神奈川生まれの米「はるみ」を丁寧に植え付けました。

初めて田植えを行った児童は「楽しかった。苗を安定させるのが大変だった」と話し、森さんは「自分たちが毎日食べる食べ物、作り手の苦労がありできていることを知ってほしい。子どもたちには、食べ残しせずおいしく食べてもらいたい」と話しました。



苗の植え方を指導する森さん(右)

「なげ、協同組合か？」と題し、支店を核とした組合員とのつながりづくりについて解説しました。続いてグループ討議が行われ、支店長たちは「なぜJAは株式会社にならないのか？」をテーマに議論。これまでの自身の経験談も交えながら、JAの成り立ちや協同活動の意義について活発に意見を交わしました。



活発に意見を交わす支店長

支店長へ問う「JAとは何か」 真正面から議論

JAは6月22日、セレスモス宮前店で支店長を対象とした「幹部職員研修」を開きました。ほぼ全ての支店長や本店役員など48人が参加し、講演や議論を通じて、地域の協同活動の拠点である支店の役割を再認識しました。

当日は、始めにJCA基礎研究員の小林元氏が「なぜ、協同組合か？」と題し、支店を核とした組合員とのつながりづくりについて解説しました。続いてグループ討議が行われ、支店長たちは「なぜJAは株式会社にならないのか？」を

いつまでも健康に 身近な疑問を解決

JAは6月20日、健康大学の令和4年度1回目の講座を本店で開催し、28人が参加しました。

当日は、JA県厚生連相模原協同病院栄養室の上條広高室長が講師を担当。上條室長は「食生活と健康寿命」をテーマに、健康寿命を向上させるための栄養摂取の考え方や気軽にできるエクササイズを紹介しました。

講義の最後は、上條室長が参加者からの質問に対応。「朝食は遅くてもよいか」「サプリメントで栄養を補ってもよいか」などといった、健康の悩みや素朴な疑問に対し、事例を交えながら丁寧に回答しました。

参加者は「日常生活で気になっていたことを直接知ることができて、大変勉強になった。また参加したい」と笑顔で話しました。



エクササイズを行う参加者



渉外・窓口担当者を激励

JAは6月13日、令和3年度渉外・窓口担当者表彰式を本店で行い、優秀な成績を挙げた担当者46人を表彰しました。

昨年同様、新型コロナウイルス感染症防止対策として、各部門の表彰該当者のうち上位担当者のみが表彰式に出席し、原組一組合長から表彰状を受け取りました。

原組合長は「昨年に続くコロナ禍により、感染対策や業務効率化に努めなければならぬ状況の中、最前線で業務に取り組んでいただき感謝いたします。今年度は初めての店舗再編が行われ、JAがさらに成長する機会です。皆さんの力を最大限に発揮し、活躍いただけることを期待します」と激励しました。



原組合長から表彰状を受け取る渉外担当者



かわさき 散歩ナビ

五月台～片平～ 上麻生を歩く



川崎市の世帯数・人口	地区別	人	口	前月との増減
世帯数 -----762,655	川崎区	230,634		303
人口 -----1,542,257	幸区	171,571		210
対前月増減人口 -----1,295	中原区	265,082		243
対前年同月増減人口 -----753	高津区	234,489		150
	宮前区	235,057		193
	多摩区	224,285		107
	麻生区	181,139		89

令和4年6月1日現在 川崎市ホームページより



〈今回の街歩き目安〉

場所	距離	時間
駅⇒①	60m	1分
①⇒②	350m	5分
②⇒③	900m	12分
③⇒④	580m	8分



Cafe ちよくちよく



今回は小田急多摩線五月台駅で下車し、南口から街歩きへ出発します。
改札をまっすぐ進み、右に曲がるとおしゃれな雰囲気の直売所を発見しました。店内では、旬の夏野菜や卵の他、珍しい野菜も販売。直売所担当者に話を聞き、おすすめのもっと赤なトマトをお土産に購入しました。
直売所を出て、街歩きを続けます。すると、人が集まる店が！どんな店かのぞいてみると、手作りシフォンケーキを販売していました。定番のプレーンやキャラメル、チョコチップなど8種類ほどのシフォンケーキが並び、プレーンとコーヒータストをお土産に購入しました。店を出て、散歩を再開します。

来た道を戻り、住宅街を歩いていると「修廣寺」と書かれた石碑を見つけました。境内の雰囲気も眺めながら、素敵な気持ちで参拝しました。
寺を後にし、再び街歩きを続けていると、かわいらしい看板の店に到着しました。ちょうど昼の時間だったので、ランチをいただくことにします。こちらでは新鮮な地元産の農産物をふんだんに使ったランチやデザートが堪能できます。せっかくなので店イチオシの「ベーコンとたっぷり野菜のトマトソースサラダプレート」をいただきたいところで今回の街歩きは終了。皆さんも街を歩くことで、新たな発見や出会いを見つけてみてはいかがでしょうか。

Cafe ちよくちよく



4



2022年3月にオープンしたカフェ。常時3種類のランチメニューを用意しており、オリジナルトマトソースで仕上げた地元野菜たっぷりのランチは心もおなかも満たす逸品です。イタリアンレストランで経験を重ねたオーナーシェフが作るスイーツや水曜限定で提供するパスタも、地元食材をふんだんに使った優しい味に仕上がっています。



Instagram

地元野菜たっぷりランチ



季節の野菜を彩りよく使った「ベーコンとたっぷり野菜のトマトソースサラダプレート(左)」は、温かいトマトソースをかけた栄養満点のサラダ。自家製の白パン付きです。

自家製デザート



コーヒーと紅茶は、それぞれ専門店から仕入れた豆や茶葉を使っています。地元農家から仕入れた卵を使った「黒川卵のクリームプリン」は店イチオシ商品で、コーヒーとの相性抜群です。

所 麻生区上麻生5-1-13-2

営 10:00～17:00 (ランチタイム 11:00～14:30)

休 日曜日・月曜日

五月台直売所 (柿生野菜生産者直売会) ①



メンバーをモチーフにしたキャラ



若手7名で構成され、メンバー各々がSNSで農畜産物や農業の魅力を発信する他、地元企業などとコラボし、活発に活動しています。

2021年8月にリニューアルオープンした直売所で、柿生野菜生産者直売会の若手グループ「畑から、台所へ。」が店内外をプロデュースしました。こだわりは陳列棚。おしゃれな雰囲気の中、ザルなどを使って角度をつけて縦にディスプレイし、見やすいよう工夫してあります。また、店舗の外からも見えるようになっているので、毎日多くの人立ち寄り、にぎわいを見せています。

店内には30種類ほどの旬の農畜産物が並び、定番野菜はもちろん、珍しい野菜も販売しています。

所 麻生区五力田2-3-2 営 10:00~18:00 ※売り切れ次第終了 休 日曜日

シフォンケーキの店 MOCOCO ②



2022年1月にオープンしたシフォンケーキ屋。毎日8種類ほどを焼き上げ、20cm型を12ピースに切り分けて販売しています。お年寄りから子どもまで誰でも食べられるよう添加物は一切使わず、しっとりふわふわな食感とほのかな甘みが感じられる味になっています。

おいしそう~♪



シフォンケーキをカットしたラスクも販売しています。違う食感が楽しめる人気を集めています。



店一番人気のプレーン(奥)とコーヒー味(手前)のシフォンケーキ。生クリームと一緒に食べるとより甘さが際立ちます。チョコチップやシナモン、バナナなどの他、季節の食材を使ったシフォンケーキも楽しめます。

所 麻生区片平5-23-2 コーポさつき101

営 10:00~19:00

休 月曜日・火曜日



Instagram



なつかりさんしゅこうじ 夏菟山修廣寺 ③



総門と寺号碑



仁王門



本堂



位牌堂兼坐禅堂

六面地蔵!?



1400年代初めに開創したと言われる曹洞宗の寺。山号の「夏菟山」は、源頼朝が夏にこの辺りで「菟狩」をしていたことに由来しています。1872年に公布された学制により、江戸時代から寺子屋が開設されていた同寺に公立学校「片平学舎」が開かれました。1877年頃には、学びを深めたい子どもたちのための高等教育機関「夏菟共同塾」が置かれ、現在は、写経や坐禅を行う他、コンサートや落語などの会場として地域住民の憩いの場にもなっています。また、「寅薬師」が今年10月、12年に1度の干支の寅年に合わせて開扉され、参拝すると大変ご利益があるといわれています。

各面の地藏尊は、「六道」といわれる6つの世界をそれぞれ担当し、生きとし生ける者の悩みを救い続けているといわれています。

所 麻生区片平2-8-1

直売会に思いをかける

麻生区古沢 井上 広基^{ひろき}さん

50年続く柿生野菜生産者直売会を手伝いから始め13年、若手後継者グループ「畑から、台所へ。」を立ち上げ、リーダーとしてさまざまなイベントにも協力する井上広基さん。今号では、市内産農産物のPRに尽力する井上さんに話を聞いてみます。

Q 就農したのはいつですか？

A 約15年前、結婚を機に就農しました。当初は父や地元先輩農家から学び、技術や知識を磨いてきました。現在は、父や妻と約1haの畑でトマトやキュウリ、ダイコンなど年間60品目ほどの多品目栽培を行っています。

Q どので販売していますか？

A 麻生区や多摩区にある直売会の直売所7か所で販売する他、近所の商業施設や飲食店に卸しています。また、「畑から、台所へ。」のメンバーと共に、地元のイベントなどに出品しています。

Q 後継者グループ名の由来は？

A 直売会が創立時から使っていたキャッチフレーズをそのままグループ名としました。祖父ら先輩方の思いをつなげていく他、新たな形を作り上げようとメンバーをモチーフにしたキャラクターを作ったり、直売所のリニューアルをプロデュースしたりと、地域の方々にとつてより身近な存在になれるよう活動しています。

Q 栽培に対するこだわりは？

A 定番野菜の他、葉がギザギザのフリルレタスや紫色をしたキャベツのトレビスなど変わった品種の栽培に取り組んでいます。「食べ方が分かりにくい」と言われることもありませんが、POPでレシピなどを紹介してPRしています。品ぞろえ強化にもつながり、他の直売との差別化が図れています。

Q 今後の抱負を聞かせてください。

A 新鮮な農産物を楽しんでもらうのが一番。今年、新たなメンバーも加わったので、活動の幅をさらに広げていきたいです。

取材を終えて

農作業やイベントの打ち合わせ、直売の当番に駆け回る井上さん。忙しい中でも笑顔のその姿は、周りも楽しませているのだろうと思いました。

FARMER'S VOICE

弟が今春開店したカフェにも野菜を納めています。自分の作った野菜が弟の手によって料理になるのがうれしいです。店前で野菜販売を計画する弟の力も借りて、さらなる市内産農産物のPRを行っていきます。



アザミウマ類が多発する時期です



営農技術顧問 鈴木 誠

日本で作物を加害するアザミウマは、3科44種が確認されていますが、主要作物の加害種は以下の5種です。これからの季節は、アザミウマ類が増える時期になり、野菜や果樹、花き類の葉、果実、花などの被害が懸念されます。また、体長が1~2mmほどと微小で、発見や防除が遅れると商品価値を大きく損ねる他、各種ウイルスを媒介するので注意が必要です。

アザミウマ類は増殖率が高く、その種によって薬剤感受性が異なりますので、種を確かめてからの防除が重要となります。今回は、アザミウマ類の特徴と被害症状を紹介するので、参考にしてください。

ミナミキイロアザミウマ

雌成虫の体長は約1.3mm。体色は淡黄色で、翅(はね)の毛が黒く、たたむと背中に黒い筋があるように見えます。低温に弱く野外での越冬はしませんが、施設内では周年発生します。葉裏の葉脈沿いや果実の表面、へた周辺部を吸汁し、メロン黄化えそウイルス(MYSV)やスイカ灰白色斑紋ウイルス(WSMoV)などを媒介します。



キュウリの被害

ナスの被害

ミカンキイロアザミウマ

雌成虫は体長約1.5mm。体色は高温期には黄土色で低温期には茶褐色、複眼後方の刺毛が顕著に長いのが特徴です。休眠しないので施設内では冬でも発生します。主に花弁と新芽、新葉を吸汁してカスリ状の食痕を残し、子房に産卵すると白ぶくれ症状を引き起こします。トマト黄化えそウイルス(TSWV)とキク茎えそウイルス(CSNV)、インパチェンスえそ斑点ウイルス(INSV)を媒介します。



トマトの被害

トマトの白ぶくれ症状

ヒラズハナアザミウマ

雌成虫の体長は1.3~1.7mm。体色は褐色から黒褐色です。雌成虫は生殖休眠するため、冬期は成虫のみで幼虫は発生しません。主に花弁と新芽、新葉を吸汁し、子房に産卵すると白ぶくれ症状を引き起こします。

TSWVとINSVを媒介します。

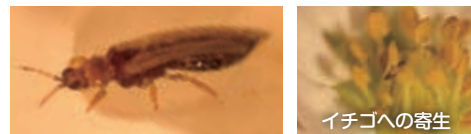

イチゴへの寄生

ネギアザミウマ

雌成虫の体長は1.1~1.6mm。体色は高温期には淡黄色から黄褐色、休眠性はなく低温期は褐色になります。主に葉を吸汁してカスリ状の白斑を引き起こし、キャベツでは暗褐色のゴマ状斑点を生じさせます。アイリス黄斑ウイルス(IYSV)とTSWVを媒介します。従来雌成虫のみで繁殖していましたが、雄成虫を産出する系統が近年増加しています。



ネギの被害

キャベツの被害

チャノキイロアザミウマ

雌成虫の体長は0.7~0.8mm。体色は黄色で、灰色の前翅はたたむと背中に黒い筋があるように見え、新芽と新葉、果実を吸汁します。成虫または蛹(さなぎ)で越冬し、槇(まき)や茶などで増殖した成虫が各種作物へ飛来します。果樹での被害が多いとされていますが、他県ではピーマンやトウガラシ類などを加害する新系統が確認されています。



イチゴの被害

カキの被害

アザミウマ類は、短期間で世代を繰り返すため、多くの系統の農薬に対して抵抗性を発達させています。そのため異なる系統の農薬をローテーション使用するとともに、耕作的防除や物理的防除、生物的防除、色や光を利用した防除などを組み合わせた総合的な防除が重要となります。

〈営農技術顧問〉

	担当業務	出勤日
衣巻 巧	野菜栽培指導、病害虫全般	月・火・木・金
北見 丘	果樹栽培指導、病害虫全般	月・水・金
美濃口 薫	花卉・植木栽培指導、病害虫全般	月・金
鈴木 誠	病害虫全般、野菜栽培指導	月・火・木・金

※記載日はあくまでも基本の出勤日。休暇・行事によっては顧問不在の場合有

※JAでは、本欄で執筆している営農技術顧問による営農相談コーナーを開いています。病害虫被害の場合は、被害作物をお持ちいただくと助かります。開催日は22ページをご参照ください。

輝人 KIRABITO

地域のより良い 未来のために

多摩区南生田 岸井 洋一さん



地域の防火協会などに所属し、50年以上にわたり町の防災に携わる活動を続けています。はじめは20代前半で消防団に入団し、地域を見守ってきました。その後は「平瀬川長沢流域協議会」を立ち上げ、子どもたちが健やかに成長できるように、安全安心なまちづくりを目指して活動しています。

防災への意識が特に高まるきっかけとなったのは、平成8～9年にかけて台風や集中豪雨が頻発し、長沢周辺で川の氾濫が相次いだことです。町の中心を流れる平瀬川の氾濫が与えた影響は大きく、生活に支障をきたしてしまう方もいました。「いつまでも、誰もが安心して住める町であってほしい」という思いから、自治会の一員として当時の会長とともに行政に掛け合い、護岸工事を施してもらったことで、町の安全を取り戻すことができました。



平瀬川長沢流域協議会の活動

自治会の活動は多岐にわたるため、川周辺の防災や環境整備に専念できる独自の組織の立ち上げを提案。仲間とともに「平瀬川長沢流域協議会」の活動を始めました。10年ほど前からは会長を務め、平瀬川の状況を見守りながら、長沢小学校の児童らと共に川の清掃をしたり、会のメンバーで流域に花を植えたりと、「地元を住みよい町に」という思いで、会の中心となり活動しています。

最近では、警察の業務に民意を反映させるため住民から意見を聞く警察署協議会や、災害のないまちづくりを目指す防火協会でも多摩区の会長を歴任。責任ある立場になっても、地域を思い、住民の気持ちに寄り添うことを何より大切にしています。生まれ育った町のより良い未来のために、今後も責務をまっとうし、地域を守り続けていきます。

輝 plus ONE KAGAYAKI

地域の方とのつながりを広く持ち、さまざまな活動に携わることで、いざというときに助け合える関係を築いています。梅園を営んでおり、最盛期は収穫と出荷に追われますが、毎年近所の方が手を貸してくれています。利用者に喜んでもらいたいという思いで、丹精した梅を育てています。



健康だより

健康科学アドバイザー ● 福田千晶

紫外線で傷む肌と髪

紫外線が強い季節は、肌だけではなく髪も傷むので予防やケアが必須です。

肌に紫外線を浴び過ぎていると、染みやしわの原因になったり、皮膚がんにつながることもあります。そのため、すでに紫外線が強いこの季節には日焼け止めは必需品です。

農作業のときは長袖シャツにつばの広い帽子をかぶっていても、屋外でのレジャーやちよつとおしゃれをしての外出時、自動車の中などでは、日焼け予防は怠りがちです。洗濯物を干すついでに庭の掃除をしたり、近所の人との立ち話など、短い時間のつもりが意外に長時間になることもあります。このようなきにも長袖で肌を覆い、つばが広い帽子をかぶることが大切です。もちろん、外出時には日傘を持参して、駐車場から建物まで歩くようなときでも、利用することをお勧めします。

髪に対して紫外線対策を実行している人は少ないかもしれません。

紫外線を浴びると髪の毛の表面が傷んでパサパサになります。髪がパサつくとだらしない印

象になったり、まとまりにくくヘアスタイルも決まりません。ヘアケア用品で紫外線対策用の製品を使うことも良いでしょう。

日差しが強い季節には、屋外にいるときだけでなく、自動車を運転するときにも紫外線を浴びてしまうので、肌には日焼け止めクリームを塗り、サングラスをかけ、腕は長袖やアームカバーで覆い、髪は束ねて帽子の中に入れてください。肌は夏に老化するといわれることもあるくらい、紫外線は若々しい肌の大敵です。髪も同様に夏は紫外線をたくさん浴びることで傷みやすいので、紫外線対策と普段のケアが大切です。

肌も髪も、日焼け止めなど紫外線対策製品、帽子や日傘や長袖の着用、なるべく日陰で過ごすなど、複数の方法で紫外線対策を考えて、夏を楽しみたいですね。



アグリアカデミー

農業検定クイズ

日本農業検定事務局

今月のテーマ

「スイートコーン（トウモロコシ）」

稲、麦と並ぶ主要穀物のトウモロコシですが、青果用の他に飼料用やでんぷん・油の原料用、菓子用としても使われています。

用途ごとに適した種類があり、飼料用の「デントコーン」は収量が多く、飼料として重要なでんぷん含量も多いです。菓子用の「ポップコーン」は加熱するとはじける特性があります。青果用の甘味種は「スイートコーン」で、小さいうちに収穫して販売されている「ヤングコーン」「ベビーコーン」は、サラダ用などに人気です。

【問題】

スイートコーンについての説明で、正しいものは次のうちのどれですか。

- ① 生育適温は23～25度だが、発芽には20度以下の地温が適する。
- ② 風が媒介者となつて受粉するスイートコーンは、同じ品種を2条以上隣接させて植えることで受粉の確率が高くなる。
- ③ 光合成で作られた糖やでんぷんなどの養分の分散を防ぐために、株元付近から出る分けつは全て取り除くと良い。
- ④ 大きな被害を及ぼすアワノメイガは雌花に卵を産み付け、ふ化した幼虫により実を食害される。

※解答は18ページにあります。

セレサ通信

～肥料価格高騰に対する緊急支援～

JAは6月13日、国際情勢などの影響による肥料の原料価格高騰に伴い、肥料価格改定を行いました。

今回の改定で、当JAが取り扱う肥料の価格を平均で約29%、最大81%値上げしました。JAでは、市内農業生産の次期作以降に大きな影響を与えるとして、農業総合支援対策積立金を活用した営農継続緊急支援を行います。

同支援は、市内生産販売農家が対象。耕作面積10aあたり5000円とし、1a単位で助成します。申請には、農地面積や農業収入が分かる書類が必要となります。

申請期間は、8月1日から10月31日まで。12月までに支援金を助成します。また、各地区のTAC担当者による土壌診断や施肥低減技術の指導なども併せて行い、急激な肥料価格高騰に伴う次期作支援を行ってまいります。

詳しい申請内容や方法は、各地区のTAC担当者または営農支援課までお問い合わせください。

お問い合わせ先: JAセレサ川崎 営農経済部 営農支援課
TEL:044-863-6602



支店だより

宮崎支店

所在地: 川崎市宮前区宮崎2-3-17

TEL: 044-866-6111



宮崎支店は、東急田園都市線「宮崎台」駅より徒歩3分ほどの場所に位置し、管内は花きの生産が盛んな地域です。店内外には地域で生産された季節の花や多肉植物が飾られ、利用者数も多い活気にあふれた店舗です。

長野多和支店長の下、担当者を3班に分け、班ごとに支店の実績目標を目指す独自の取り組みを行っています。誰か1人に頼ることのないよう、個人の最低目標を決め、意識を高め合いながら業務に励んでいます。休暇取得やノー残業を実践することで、メリハリをつけ、全員が働きやすい環境作りに努めています。

Zoom up!

～仲間意識の強いチーム～

全員の渉外経験年数が3～4年と近いこともあり、仲間意識が強く、持田忠輝渉外支店長代理を中心に協力・相談し合える関係を築いています。「お客さま第一」をモットーに、歴代の担当者たちを超える信頼を得られるよう、一人一人に寄り添った提案を心掛けています。

ゴルフが共通の趣味なので、全員での支店コンパ出場を目標に練習に励んでいます。



図 スイートコーンの受粉期の姿



『新版 日本の農と食を学ぶ 中級編 (116ページ)より』

枝も誤りです。

①の選択枝は誤り。株元付近に出る分げつは光合成により十分な養分が生産されるので残ります。そのため③の選択枝は誤り。アワノメイガは雄花に卵を産み付け、ふ化した幼虫は茎を通り実にとどり着くため、④の選択枝も誤りです。

【解答・解説】
正解は②です。

解説: ①条植えでは受粉しにくいので、受粉を確実にするために、同じ品種を隣接させて2条以上植えます。スイートコーンの発芽適温は25～30度、生育適温は23～25度となり、高温での光合成能力が高く、根の発育にも高い地温が必要になるので、①の選択枝は誤り。

アグリアカデミー
～農業検定クイズ～

先月Instagramに投稿した写真をご紹介します。



JA セレサ川崎



2022.6.6

バナナの花を発見！市内で見かけるのはとてもめずらしいです。



セレサモス麻生店



2022.6.9

コリンキーは、生で食べられるカボチャ。サラダや漬物などにどうぞ。



セレサモス宮前店



2022.6.4

父の日フェア開催中。丹沢の水から生まれた神奈川の銘酒「丹沢山」もあります♪



JA セレサ川崎



2022.6.15

雨の日でも美しく映えるのがアジサイの魅力です☂



セレサモス麻生店



2022.6.11

梅シーズン真っ盛り。今日は希少な「加賀地藏」という品種が出荷されています。



セレサモス宮前店



2022.6.4

夏野菜がぐんぐん成長しています。トウモロコシも出荷され始めました。



JA セレサ川崎



2022.6.27

セレサモスで販売している市内産農産物を使った旬レシピのご紹介です。



セレサモス麻生店



2022.6.21

ブルーベリーの出荷が増えてきました。ジャム作りにはいかがですか？



セレサモス宮前店



2022.6.11

今が旬のおいしいキュウリをたくさん食べてください。

👍💬🔄 JA セレサ川崎



【本店】
所在地：川崎市宮前区宮崎2-13-38
TEL：044-877-2111(代)
ホームページ：
<https://www.jaceresa.or.jp/>



👍💬🔄 セレサモス麻生店



所在地：川崎市麻生区黒川172
TEL：044-989-5311
営業時間：9:30~15:00
定休日：水曜日・年末年始
駐車場：100台収容



👍💬🔄 セレサモス宮前店



所在地：川崎市宮前区宮崎2-1-4
TEL：044-853-5011
営業時間：9:30~15:00
定休日：水曜日・年末年始
駐車場：114台収容



最新の情報は、上記のQRコードを読み取ってご覧ください。



皆さまのご感想を
お待ちしております。

SNSが身近に♪

今までSNSについて理解するのが難しかったのですが、今回の特集を読んで身近に感じました。セレサ川崎の情報も、SNSで収集していきたいと思えます。
(宮前区・桶山さん)

役立つ機関誌

毎月楽しみに待っています。初めて知る料理やお店の情報など、とても役に立ちます。
(高津区・中村さん)

分かりやすい税金講座

民法の成年年齢引き下げと税制について詳しく解説されており、勉強になりました。
(多摩区・小熊さん)

応援したい!

アグリサポーターの活動がとても興味深いです。活動の普及を応援しています。
(多摩区・篠木さん)

写真がきれい

支店窓口で初めて機関誌を手に取りました。写真がきれいで、また読みたいと思いました。
(麻生区・高野さん)

投稿のお礼

たくさんのお便りをいただきありがとうございます。ありがとうございました。これからもご感想や身近な話題などをお待ちしております。
(JA広報課)

プレゼント付きアンケートで皆さまのご感想を募集しております。詳細は別紙案内はがきをご覧ください。
今月号の締め切り 令和4年8月19日(金) 当日必着

ヨコのカギ

- ① 夏に咲く黄色い花
- ② 行きは良い良い〇〇は怖い
- ③ レタスやゴボウは〇〇科の植物です
- ④ すし屋の符丁でお茶のこと
- ⑤ 能あるタカは隠してる?
- ⑥ 北海道の北部にある島。昆布やウニが名産品です
- ⑦ 停留所に止まります
- ⑧ 漢字などの横に小さな文字で振ります
- ⑨ 海からそよそよと〇〇が吹いてきた
- ⑩ 英国の通貨単位です
- ⑪ 魚の下ごしらえをするときに取ることもあります
- ⑫ 草を刈るときに使います
- ⑬ 翼を持っています

タテのカギ

- ① 北海道新幹線の愛称の一つ
- ② 天気予報で使う単位はヘクトパスカル
- ③ 食事の〇〇にしっかりと手を洗った
- ④ ソウガメのように水の少ない所でも暮らせる亀
- ⑤ 綿あめの芯棒に使うことも
- ⑥ お化け屋敷で〇〇満点の演出を楽しんだ
- ⑦ 胸びれを広げて滑ります
- ⑧ 東北三大夏祭りの一つ、秋田〇〇祭り
- ⑨ 固体と液体を分ける方法の一つ
- ⑩ マンションの賃貸情報に載っています
- ⑪ 「姿勢が悪いよ」と言われやすい体勢

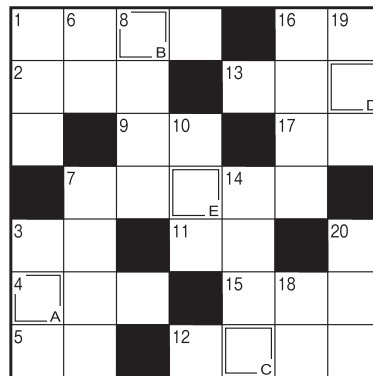

クロスワードパズル



5月のこたえ
ラベンダー

8月の運勢

モナ・カサンドラ

♈ おひつじ座 3/21~4/19

【全体運】活気があります。レジャーは華やかでいつもよりぜいたくなものがお勧め。目的を絞ってお金を使うと好循環が
【健康運】運動は友人と一緒に始めると楽しく長続き
【幸運の食べ物】サヤインゲン

♉ おうし座 4/20~5/20

【全体運】まず問題解決に尽力を。手のかかるものから片付けます。後には楽しい予定が待っています。下旬から運氣好転
【健康運】食べ過ぎたら体を動かしてカロリーを消費
【幸運の食べ物】オクラ

♊ ふたご座 5/21~6/21

【全体運】意見の食い違いは時間がかかっても調整を試みて。見切り発車で行動を起こすと後退することに。整理整頓にツキ
【健康運】頭痛や眼精疲労に気を付けて。歯科検診は◎
【幸運の食べ物】マクワウリ

♋ かに座 6/22~7/22

【全体運】難しい役回りを任せられそうですが見事に切り抜けられます。あなたの笑顔が場を和ませます。にっこりほほ笑んで
【健康運】メンタルにダメージの恐れ。心をガードして
【幸運の食べ物】ゴーヤー

♌ しし座 7/23~8/22

【全体運】好調運ですが、とても多忙。やることを整理して効率的に動きましょう。スケジュールには遊ぶ予定も組み込んで
【健康運】規則正しい生活を心がけて。温かい食べ物にツキ
【幸運の食べ物】桃

♍ おとめ座 8/23~9/22

【全体運】恵みの多いときですが波乱の要素も秘めています。危ないものには近寄らないで。機器の整備や安全対策も入念に
【健康運】ハードな運動も可能。レジャーも楽しんで
【幸運の食べ物】パプリカ

♎ てんびん座 9/23~10/23

【全体運】少しずつ条件が整ってきます。交渉は粘り強く続けましょう。協力者が現れる予感も。説明書はよく読んで
【健康運】持病のケアに力を入れて。良い対処法を発見
【幸運の食べ物】ツルムラサキ

♏ さそり座 10/24~11/22

【全体運】厳しい運氣となっています。思うように進まなくても慌てないで。無理せず体力を温存。次の機会に備えましょう
【健康運】けがややけどに注意。安全確認を忘れずに
【幸運の食べ物】イチジク

♐ いて座 11/23~12/21

【全体運】勢いのある好調運ですが下旬からは荒れ模様。用事もレジャーも前倒しで。後半は頼まれ事で忙しくなりそう
【健康運】ストレッチやつぼ押しで血行を促進
【幸運の食べ物】トマト

♑ やぎ座 12/22~1/19

【全体運】これまでの頑張りが見られ成果が上がります。安定運ですからマイペースで。うれしいニュースも飛び込んできそう
【健康運】思い切り遊ぶのが健康の秘訣(ひけつ)。早起きも◎
【幸運の食べ物】スモモ

♒ みずがめ座 1/20~2/18

【全体運】対人運が活性化。良いことも大変なことも外から飛び込んできそう。返事は慎重に。言葉を選んで話すよう心がけて
【健康運】ヨーグルトや発酵食品で腸を元気に
【幸運の食べ物】梨

♓ うお座 2/19~3/20

【全体運】1人より誰かと一緒に動いた方がたくさんのお喜びを得られます。休日は映画や音楽を楽しんで。下旬は謙虚に
【健康運】評判のいいストレッチや健康食品にトライ
【幸運の食べ物】ニンニク

援農ボラ 育成に向けた説明会実施

J Aは6月22日、本店で援農ボランティア育成講座説明会を開き、45人が参加しました。

J Aでは市内農業における労働力不足解消を目的に3年前から援農ボランティアを募集。現在、69人の援農ボランティア(愛称:アグリサポーター)が市内登録農家の畑などに出向き、活動を行っています。

当日は、J A職員が市内農業の現状や援農ボランティアの概要について説明。また「農業や野菜により関心が持てた」「他の参加者との交流もできた」など、すでに活動をしているアグリサポーターの声を伝えました。

参加者は「農業初心者だが、市内農家の助けになれるようしっかり学び、現場で生かしたい」と意気込みを語りました。

同講座は7月から翌年2月まで全12回実施予定。受講者は来年3月以降アグリサポーターとして活動する予定です。



援農ボランティアについての説明を聞く参加者

晴れの入賞者

敬称略()内住所

令和4年度川崎市果菜類立毛共進会

- 6月14日 市内巡回 キュウリの部 出品点数11点
 ▽特選=夏ばやし・矢澤英雄(初山)・夏すずみ・森修二(久末)
 トマトの部 出品点数18点
 ▽特選=麗月・永井敏雄(神木本町)・麗月・杉田功(菅生)
 その他果菜類 出品点数9点
 ▽特選=かぼちゃ(味平)・永井敏雄(神木本町)

令和4年度川崎市花き立毛共進会

- 6月22日 市内巡回 露地切花(夏の部) 出品点数8点
 ▽特選=小菊(黄色)・田邊裕崇(馬絹)

2022年農業機械展示予約会のお知らせ

各種メーカーによる、農業機械の展示予約会が下記のとおり行われます。詳細については、統括支店営農担当者または経済センター職員までお問い合わせください。

【開催日時】令和4年8月5日(金)~6日(土)
 両日ともに9:00~16:00

【開催場所】J A全農かながわ 平塚市田村4-13-4
 ※中古農機販売会は行われません。

※新型コロナウイルス感染拡大防止の観点から、マイクロバスによる会場までの送迎はありません。

【お問い合わせ】経済センター TEL 044-855-3561

振り込み詐欺防止で感謝状

振り込み詐欺による被害を未然に防いだことで橘支店の仮屋梨沙職員に6月6日、日吉支店の中島早紀職員に6月14日、それぞれ高津警察署と幸警察署より感謝状が贈られました。



感謝状を受けた仮屋職員



感謝状を受けた中島職員

知って納得！ 税金講座

住宅ローン控除の手続き

J A全中・J Aまちづくり情報センター・
 J Aセレサ川崎 顧問税理士●柴原 一

住宅ローン控除は原則として10年以上にわたり税額控除を受けられる規定であり、適用期間中、毎年なんらかの手続きが必要です。まず、住宅を新築または取得し居住の用に供したときは、居住年の翌年(初年度)において確定申告を行う必要があります。居住年が2022年の場合、確定申告書に(1)居住を開始した年月日、住宅の床面積などを記載した計算明細書、(2)住宅取得資金に係る借入金等の年末残高証明書、(3)売買契約書(または工事請負契約書)の写しを添付する必要があります。一方、居住年が2023年以降の場合、初年度に確定申告を行うことには変わりはありませんが、それに加えて住所、氏名、個人番号等を記載した「住宅ローン控除申請書」をJ A等の金融機関に提出する必要があります。提出を受けた金融機関は、毎年12月31日現在の住宅借入金等の金額等を記載した調査を作成し税務署長に提



出します。その代わりに、住宅ローン控除適用者は前記(2)および(3)の書類を確定申告書に添付する必要はなくなります。

2年目以降は、給与所得者については年末調整により適用を受けることができます。年末調整により住宅ローン控除を受けるときは、居住年が2022年以前の場合、勤務先に対し「給与所得者の住宅借入金等特別申告書・年末調整のための住宅借入金等特別控除証明書」、および、金融機関から発行される「住宅取得資金に係る借入金の年末残高証明書」を提出しなければなりません。一方、居住年が2023年以後の場合は「住宅取得資金に係る借入金の年末残高証明書」の提出は必要はありません。

農家の方など自営業者の方は、年末調整ではなく毎年の確定申告の際に住宅ローン控除を受ける形になります。仮に確定申告において住宅ローン控除の適用を行うことを忘れてしまった場合、後から修正して控除を受けることは原則としてできませんので注意してください。

理事会だより

第3回定例理事会 6月21日(火)

本店で開催

【協議事項】

- ・令和4年度夏期手当の支給について
- ・令和3年度業務報告書ならびに連結業務報告書について
- ・令和3年度決算監査意見書に対する回答書について
- ・肥料価格高騰に伴う農業総合支援対策積立金を活用した「営農継続緊急支援」について

※上記を含む7件の協議事項は、全て承認されました。その他、報告事項として21件の報告を行いました。

セレスのDATA(6月30日現在)

購買品取扱高	2億01百万円
販売品取扱高	3億13百万円
施設事業契約高	32億95百万円
貯金	1兆4,988億円
貸出金	5,658億円
長期共済保有高	1兆7,209億円
年金共済保有高	322億円
組合員数	68,274人
うち正組合員	5,277人
准組合員	62,997人

8月の経営相談会(法律経営)

- 2日(火) 13:30～15:30 中原支店
- 9日(火) 9:30～11:30 橘支店
- 13:30～15:30 みなみ支店
- 13:30～15:30 柿生支店
- 16日(火) 13:30～15:30 中原支店
- 23日(火) 13:30～15:30 稲田支店
- 27日(土) 9:30～11:30 梶ヶ谷ビル

相談時間は原則30分程度。予約制。ご予約は相談会の前営業日16:00までに各会場支店まで。(梶ヶ谷ビルは本店資産相談課まで)土曜日の相談会については、ご予約がない場合は開催いたしません。

8月の営農相談コーナー

- 経済センター(宮前区有馬2-13-1)
3日(水)、10日(水)、17日(水)、24日(水)
 - パーシモン(麻生区片平2-30-15)
2日(火)、9日(火)、16日(火)、23日(火)、30日(火)
- 時間 9:00～15:30
相談員 JAの営農技術顧問
その他 予約は不要です。

営業時間のご案内

- 支店窓口 平日9:00～15:00
(貯金特化型店舗は、店舗により営業時間が異なります。詳細はホームページをご覧ください。)
- ATM 8:00～21:00
(セレスモス麻生店はローソン銀行のATMで、同店の営業時間内のみ稼働)
- 経済センター・パーシモン 平日・土曜日9:00～16:00
(定休日:日曜日・祝日・年末年始)
- セレスモス麻生店・宮前店 9:30～15:00
(定休日:水曜日・年末年始)

※警察署からの要請により、路上での駐車場入場待ちは一切できません。また、混雑状況により、入店制限をさせていただく場合があります。

セレスサービスのご案内

セレスサービス㈱は、スタッフ一同新型コロナウイルス感染予防対策に積極的に取り組んでいます。葬儀は分散会葬・検温・手指消毒・マスク着用し、信頼と安心・安全をモットーにまごころを込めてご奉仕いたします。ご葬儀・ご法事に関するどんなことも事前に**無料相談**承ります。(日・祭日除く 9:00～17:00)

フリーダイヤルみおくる ところ
TEL 0120-3096-56
危険のご連絡は24時間・年中無休
<http://ceresa-service.jp>

8月の年金無料相談会

- 4日(木) 鷲沼支店
 - 9日(火) 宮前平支店
 - 18日(木) 橘支店
 - 23日(火) 宮前支店
- 開催支店または下記ホームページからご予約のうえ、ご来場ください。

8月の相続・遺言無料相談会

- 3日(水) 北見方支店
 - 10日(水) 稲田支店
 - 24日(水) 大師支店
 - 31日(水) 橘支店
- 時間 9:00～16:00
- 相談時間は原則1時間30分まで。相続や遺言に精通した専門の職員が親身になって分かりやすくアドバイスいたします。
 - ご相談無料・予約制・秘密厳守。
 - ご予約は相談会の前々営業日16:00までにお近くの支店まで。

※開催日に都合がつかない場合は、お気軽にお近くの支店までお問い合わせください。

※JA神奈川県信連 信託代理店
JAセレス川崎 コンサルティング部
(TEL 044-863-6601)

当JAが行う遺言信託代理業務は契約締結の媒介です。

セレスモス出張販売のご案内

セレスモスでは定期的に出張販売を行っています。詳しい日程は、右記のQRコードをご確認ください。もしくは、



セレスモス 出張販売 で 検索



◀ JAセレス川崎 ホームページ
<https://www.jaceresa.or.jp/>

※上記の予定につきましては、新型コロナウイルス感染拡大防止のため、中止または延期となる場合があります。
※営業時間の詳細につきましては、ホームページまたは各店舗へお問い合わせください。



野菜ソムリエ上級プロ
KAORUの

フルーツ パラダイス

イラスト：小林裕美子

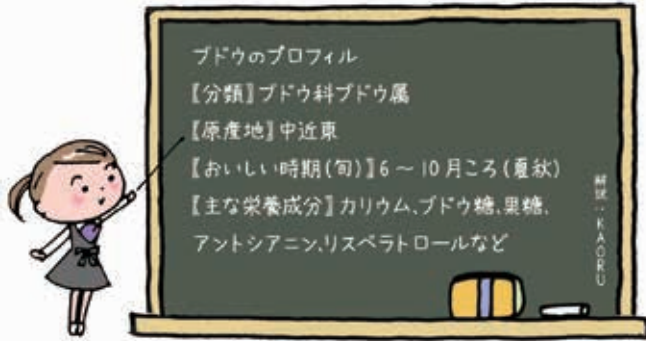

ブドウのプロフィール

【分類】ブドウ科ブドウ属
【原産地】中近東
【おいしい時期(旬)】6～10月ころ(夏秋)
【主な栄養成分】カリウム、ブドウ糖、果糖、
アントシアニン、リスベラロールなど

選び方

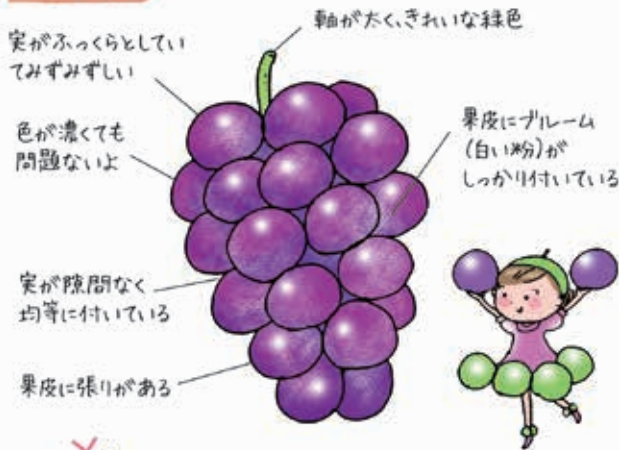

保存方法

できるだけ早めに食べてね

常温保存
鮮度が良ければ、1日ほど日持ちする

冷蔵保存
プルムは洗い流さず保存。水分の蒸発を防ぎ、鮮度を保つてくれるよ。食べる直前にさっと水洗いすればOK。

冷凍保存
軸(小果柄)を少し残して1粒ずつ切り離し、保存容器に入れて野菜室へ。水分の蒸発が抑えられ、鮮度劣化を防ぐことができるよ。

要注意
冷やし過ぎると甘味を感じにくい……

軸(小果柄)を少し残して1粒ずつ切り離し、保存容器に入れて野菜室へ

ブドウ

～ポリフェノールの宝庫～

ブドウのいろいろ

世界には万種以上の品種があり、ワイン用の品種も多い。日本では80種類ほどが商業用として栽培。

赤系 「甲斐路」「安芸クインーン」など	黒系 「巨峰」「ピオーネ」など	緑(白)系 「マスカット・オブ・アレキサンドリア」「ロザリオビアンコ」など
-------------------------------	---------------------------	---

ブドウのチカラ

リスベラロール
ポリフェノールの一種の発がん抑制作用、食物アレルギーの発症を抑える効果も

アントシアニン
ポリフェノールの一種。老化や生活習慣病の予防、目の疲労・病気の予防に

ブドウ糖、果糖
暑い時期の疲労回復や夏バテ予防、集中力を高める効果も

カリウム
高血圧予防、むくみ改善に

楽しみ方・食べ方のコツ

凍った状態で水に漬けると、皮がツルツルと簡単にむけて便利

甘い
軸側が先端よりも糖度が高め(品種による)

最後まで強い甘味を楽しみたい場合は、先端から食べてね

デザート
シャーベット、タルト、ケーキ、ムース、ゼリーなど

料理
フルーツサラダ、白あえなど

ジャムやソース、ワイン、スムージーにも!

ブドウのヒミツ

和名 葡萄
英名 Grape
仏名 Raisin

歴史
中近東
古代エジプトの壁画にワイン製造の様子が!

日本
山ブドウが自生
奈良時代 シルクロードを経て中国から伝来
明治時代 本格的な栽培が始まる



●ゴーヤーとスパム、ズッキーニの天ぷら
材料 (2~3人分)

- ゴーヤー…1/2本
- スパム…1/2缶
- ズッキーニ…2本
- マヨネーズ…大さじ3
- 冷水…225ml
- 小麦粉…150g
- サラダ油…適量

作り方

① ゴーヤーは縦半分になり、種を取り出したら5mm幅に、スパムは長さ4cm、厚さ5mm幅の拍子切りに、ズッキーニは厚さ8mm幅の輪切りに切る。



●ズッキーニと豚バラ肉のピリ辛炒め
材料 (2~3人前)

- タマネギ…1/2個
- ズッキーニ…2本
- 豚バラ肉…150g
- 塩…適量
- コショウ…適量
- ごま油…大さじ1
- ショウガ(すりおろし)…小さじ1
- ニンニク(すりおろし)…小さじ1

作り方

① タマネギは1cm幅のくし切り、ズッキーニは1cm幅の半月切りにする。豚肉は4cm幅で切り、塩とコショウで下味をつけておく。



② フライパンにごま油を熱し、ショウガとニンニクを入れて加熱する。香りが立ってきたらタマネギと豚肉を加え、中火で炒め、肉に火が通ったらズッキーニを加えて3分ほど炒める。

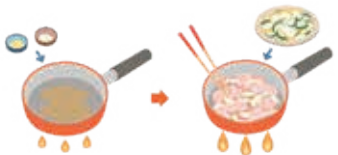

③ ②に★を加え、水分がなくなるまで炒めたら、できあがり。

ゴーヤーとスパム、ズッキーニの天ぷら
ズッキーニと豚バラ肉のピリ辛炒め

② ボウルにマヨネーズを入れ、そこに少しずつ冷水を加えてよく混ぜる。混ぜたら、小麦粉を加え、少し粉が残るくらいまで混ぜる。



③ 鍋に油を170℃に熱し、それぞれを②につけ、ゴーヤーとスパムはお玉などで落として揚げたらできあがり。



- ★ 酒…大さじ1
- ★ 砂糖…小さじ1
- ★ 醤油…大さじ2
- ★ コチュジャン…大さじ2



ワンポイントアドバイス

宮前区犬蔵 小泉 芳江さん

<ゴーヤーとスパム、ズッキーニの天ぷら>

材料を全て冷蔵庫で冷やしておくこととサクとした食感が楽しめます。卵ではなく、マヨネーズを使うことでよりサクサクに。スパムを魚肉ソーセージなどに代用してもおいしく、一緒に天ぷらにすることでゴーヤーの苦みを抑えられ、パクパク食べられます。

<ズッキーニと豚バラ肉のピリ辛炒め>

コチュジャンの量はお好みで調整してください。コチュジャンを使うことで辛くなりすぎず、甘みもある炒め物になります。また、翌日になると味が染みてよりおいしく感じられます。ご飯やお弁当のおかずにおすすめの一品です。

